บทที่ 2

ผลการปฏิบัติตามมาตรการป้องกันและแก้ไขผลกระทบสิ่งแวดล้อม

2.1 ผลการปฏิบัติตามมาตรการป้องกันและแก้ไขผลกระทบสิ่งแวดล้อม

บริษัท เซนเซส พร็อพเพอร์ตี้ แมเนจเม้นท์ จำกัด ได้ดำเนินการตรวจสอบมาตรการป้องกันและแก้ไขผลกระทบสิ่งแวดล้อมตามที่เสนอไว้ในรายงานการวิเคราะห์ผลกระทบสิ่งแวดล้อมโครงการ ยู ดีไลท์ แอท บางซื่อ สเตชั่น (เดิมชื่อโครงการ อาคารพักอาศัยสูง 25 ชั้น) โดยทำการสำรวจโครงการร่วมกับการสัมภาษณ์เจ้าหน้าที่โครงการเพื่อรายงานความก้าวหน้าผลการปฏิบัติตามมาตรการป้องกันและแก้ไขผลกระทบสิ่งแวดล้อม (ระยะดำเนินการ) ช่วงเดือนมกราคม - มิถุนายน 2569 และเสนอผลการปฏิบัติที่ได้มีการปฏิบัติจริง พร้อมทั้งแสดงรายละเอียดของปัญหาและอุปสรรคในการดำเนินการและแนวทางการแก้ไขโครงการ และแสดงรูปประกอบการปฏิบัติตามมาตรการ ดังแสดงรายละเอียดใน**ตารางที่ 2.1-1**

ตารางที่ 2.1-1 แบบรายงานผลการปฏิบัติตามมาตรการป้องกันและแก้ไขผลกระทบสิ่งแวดล้อม และมาตรการติดตามตรวจสอบผลกระทบสิ่งแวดล้อม (ระยะดำเนินการ) ของโครงการ ยู ดีไลท์ แอท บางซื่อ สเตชั่น (เดิมชื่อโครงการ อาคารพักอาศัยสูง 25 ชั้น) ช่วงเดือนมกราคม - มิถุนายน 2569

ข้อ	มาตรการป้องกันและแก้ไขผลกระทบสิ่งแวดล้อม	ผลการปฏิบัติตามมาตรการ	รายละเอียดการปฏิบัติตามมาตรการ	เอกสารอ้างอิง	ข้อเสนอแนะ/แนวทางแก้ไข
		✓=ดำเนินการแล้ว ☑=ดำเนินการไม่ครบถ้วน ✕=ไม่ได้ปฏิบัติ			
1. ทรัพยากรสิ่งแวดล้อมทางกายภาพ					
1.1 สภาพภูมิประเทศ	-	-	-	-	-
1.2 คุณภาพอากาศ					
1) ฝุ่นละออง	1. ควบคุมความเร็วของรถภายในโครงการ เช่น ป้ายจำกัดความเร็วสันนูนลดความเร็ว เพื่อไม่ให้เกิดการฟุ้งกระจายของฝุ่นบนผิวถนน	✓	โครงการมีการควบคุมความเร็วของรถภายในโครงการ โดยมีป้ายจำกัดความเร็ว และสันนูนชะลอความเร็ว เพื่อไม่ให้เกิดการฟุ้งกระจายของฝุ่นบนผิวถนน	รูปที่ 2-1	-
	2. หมั่นดูแลรักษาความสะอาดบริเวณถนน โดยฉีดล้างถนนเป็นประจำสม่ำเสมอ	✓	โครงการได้จัดให้พนักงานทำความสะอาดของโครงการดำเนินการล้างทำความสะอาดบริเวณพื้นถนนของโครงการเป็นประจำ เพื่อลดและป้องกันการฟุ้งกระจายของฝุ่น อันเนื่องจากการสัญจรของรถยนต์ในพื้นที่โครงการ	รูปที่ 2-2	-
	3. จัดให้มีการปลูกต้นไม้ภายในโครงการให้มากที่สุด	✓	ปัจจุบันพื้นที่สีเขียวของโครงการ ประกอบด้วย ชั้น 1 ชั้น 6 ชั้น 23 (ฝั่งตะวันตก มีปัญหาน้ำรั่วซึม เอาต้นไม้ออกอยู่ในระหว่างปรับปรุง) ทั้งนี้โครงการได้จัดให้มีเจ้าหน้าที่ดูแลบำรุงรักษาให้พื้นที่สีเขียวของโครงการมีความสมบูรณ์สวยงามอยู่ตลอดเวลา หากมีพื้นที่บริเวณใดเสื่อมโทรม เจ้าหน้าที่ของโครงการจะดูแลเป็นพิเศษหรือปลูกทดแทนใหม่ทันที	รูปที่ 2-3	-

ข้อ	มาตรการป้องกันและแก้ไขผลกระทบสิ่งแวดล้อม	ผลการปฏิบัติตามมาตรการ	รายละเอียดการปฏิบัติตามมาตรการ	เอกสารอ้างอิง	ข้อเสนอแนะ /แนวทางแก้ไข
		✓=ดำเนินการแล้ว ☑=ดำเนินการไม่ครบถ้วน ✕=ไม่ได้ปฏิบัติ			
2) มลพิษทางอากาศ	1. จัดให้มีที่จอดรถบริเวณชั้นที่ 2-5 ซึ่งมีลักษณะเป็นช่องเปิด สำหรับระบายอากาศตลอดแนว ทำให้อากาศถ่ายเทได้สะดวก มีลมพัดผ่านอยู่ตลอดเวลาจึงไม่เกิดการสะสมของมลพิษ	✓	โครงการมีที่จอดรถบริเวณชั้นที่ 2-5 ซึ่งมีลักษณะเป็นช่องเปิด สำหรับระบายอากาศตลอดแนว ทำให้อากาศถ่ายเทได้สะดวก มีลมพัดผ่านอยู่ตลอดเวลา	รูปที่ 2-4	-
	2. ติดตั้งป้ายห้ามติดเครื่องยนต์ทิ้งไว้ภายในบริเวณที่จอดรถให้สามารถสังเกตได้อย่างชัดเจนและทั่วถึง	✓	โครงการได้ติดตั้งป้ายแสดงข้อความว่า “กรุณาดับเครื่องยนต์” บริเวณลานจอดรถให้สามารถมองเห็นได้อย่างชัดเจน	รูปที่ 2-5	-
	3. จัดระบบการจราจรภายในโครงการให้ชัดเจน รวมถึงการควบคุมการปฏิบัติตามของผู้พักอาศัยภายในโครงการ	✓	โครงการได้จัดทำเส้นและสัญญาณจราจรบนถนนภายในพื้นที่โครงการอย่างชัดเจน เพื่อป้องกันไม่ให้เกิดความสับสนด้านการเดินรถแก่ผู้พักอาศัยและผู้มาติดต่อโครงการ ทั้งนี้โครงการได้จัดให้มีเจ้าหน้าที่เพื่ออำนวยความสะดวกในการเดินรถตลอด 24 ชั่วโมง	รูปที่ 2-33	-
	4. จัดให้มีเจ้าหน้าที่อำนวยความสะดวกในการจราจรบริเวณทางเข้า-ออกโครงการ	✓	โครงการได้จัดให้มีเจ้าหน้าที่รักษาความปลอดภัยบริเวณทางเข้า-ออก เพื่ออำนวยความสะดวกและรักษาความปลอดภัยบริเวณด้านน้าโครงการตลอด 24 ชั่วโมง	รูปที่ 2-7	-
	5. จัดให้มีพื้นที่สีเขียวภายในโครงการ โดยมีพื้นที่สีเขียวรวม 2,091 ตร.ม. ซึ่งต้นไม้ที่เลือกปลูกจะสามารถดูดซับคาร์บอนมอนอกไซด์ (CO) เมื่อเทียบเป็นคาร์บอนไดออกไซด์ (CO_2) ที่เกิดจากยานพาหนะของโครงการได้อย่างเพียงพอ	✓	ปัจจุบันพื้นที่สีเขียวของโครงการ ประกอบด้วย ชั้น 1 ชั้น 6 ชั้น 23 (ฝั่งตะวันตก มีปัญหาน้ำรั่วซึม เอาต้นไม้ออก อยู่ในระหว่างปรับปรุง) ทั้งนี้โครงการได้จัดให้มีเจ้าหน้าที่ดูแลบำรุงรักษาให้พื้นที่สีเขียวของโครงการมีความสมบูรณ์สวยงามอยู่ตลอดเวลา หากมีพื้นที่บริเวณใดเสื่อมโทรม เจ้าหน้าที่ของโครงการจะดูแลเป็นพิเศษหรือปลูกทดแทนใหม่ทันที	รูปที่ 2-3	-

ข้อ	มาตรการป้องกันและแก้ไขผลกระทบสิ่งแวดล้อม	ผลการปฏิบัติตามมาตรการ	รายละเอียดการปฏิบัติตามมาตรการ	เอกสารอ้างอิง	ข้อเสนอแนะ/แนวทางแก้ไข
		✓=ดำเนินการแล้ว ☑=ดำเนินการไม่ครบถ้วน ✕=ไม่ได้ปฏิบัติ			
	6. จัดให้มีการปลูกต้นโมกบริเวณชั้นจอดรถชั้นที่ 2-5 เพื่อให้ต้นไม้ดังกล่าวเป็นแนวกันชนและช่วยดูดซับมลพิษจากที่จอดรถโครงการ	✕	โครงการไม่ได้จัดให้มีการปลูกต้นโมกบริเวณชั้นจอดรถชั้นที่ 2-5 เนื่องจากสถานที่ไม่เอื้ออำนวยในการปลูก การตั้งกระถางในที่ร่มแสงแดดไม่เพียงพอ ทำให้ปลูกได้สักระยะต้นไม่ก็ตาย	-	จากการประเมินสภาพแวดล้อมซึ่งอยู่ในที่ร่มการปลูกต้นไม้ได้เพียงระยะเดียวต้นไม้ก็จะตาย
1.3 เสียงและความสั่นสะเทือน	1. ควบคุมความเร็วของการใช้รถในบริวณพื้นที่โครงการ เช่น ติดป้ายจำกัดความเร็วและทำสันนูน เพื่อลดความเร็วและช่วยลดระดับเสียงที่เกิดจากการวิ่งของรถยนต์	✓	โครงการมีการควบคุมความเร็วของรถภายในโครงการ โดยมีป้ายจำกัดความเร็ว และสันนูนชะลอความเร็ว เพื่อไม่ให้เกิดการฟุ้งกระจายของฝุ่นบนผิวถนน	รูปที่ 2-1	-
	2. ติดตั้งป้ายห้ามเร่งเครื่องยนต์ไว้บริเวณที่จอดรถและทางวิ่งภายในโครงการให้เห็นอย่างชัดเจน	✓	โครงการได้ติดตั้งป้ายห้ามเร่งเครื่องยนต์ไว้บริเวณที่จอดรถยนต์และทางวิ่งภายในโครงการ	รูปที่ 2-39	-
1.4 คุณภาพน้ำ	1. จัดให้มีระบบบำบัดน้ำเสียแบบตะกอนเร่ง (Activated Sludge) ชนิดการเติมอากาศกวนผสมสมบูรณ์ (Completely Mixed) จำนวน 1 ชุด ออกแบบให้สามารถรองรับน้ำเสียได้ 350 ลบ.ม./วัน โดยระบบบำบัดน้ำเสียจะมีประสิทธิภาพร้อยละ 92 สามารถบำบัดน้ำเสียให้ได้คุณภาพตามมาตรฐานน้ำทิ้งจากอาคารประเภท ก และมีค่า BOD ในน้ำทิ้งไม่เกิน 20 มก./ล.	✓	จัดให้มีระบบบำบัดน้ำเสียแบบตะกอนเร่ง (Activated Sludge) ชนิดการเติมอากาศกวนผสมสมบูรณ์ (Completely Mixed) จำนวน 1 ชุด ออกแบบให้สามารถรองรับน้ำเสียได้ 350 ลบ.ม.วัน	รูปที่ 2-29 ภาคผนวก 3	-
	2. จัดให้มีเจ้าหน้าที่ที่มีความรู้ ความชำนาญ ดูแลรักษาและควบคุมระบบบำบัดน้ำเสียรวมของโครงการ ให้ทำงานได้อย่างต่อเนื่อง และมีประสิทธิภาพ		จัดให้มีเจ้าหน้าที่ที่มีความรู้ ความชำนาญ ดูแลรักษาและควบคุมระบบบำบัดน้ำเสียรวมของโครงการ ให้ทำงานได้อย่างต่อเนื่อง และมีประสิทธิภาพ		
	3. จัดให้มีพนักงานตักไขมันจากบ่อดักไขมันเป็นประจำทุกสัปดาห์ โดยตักไขมันใส่ถุงดำมัดปากถุงให้แน่น และนำไปไว้รวมที่ห้องพักมูลฝอยเปียกเพื่อให้การเก็บขนมูลฝอยของสำนักงานเขตบางซื่อมารับไปกำจัดต่อไป		นิติบุคคลได้จัดให้มีการสูบไขมันและสูบตะกอนส่วนเกินเมื่อวันที่ 17 มีนาคม 2569	รูปที่ 2-26	-

ข้อ	มาตรการป้องกันและแก้ไขผลกระทบสิ่งแวดล้อม	ผลการปฏิบัติตามมาตรการ	รายละเอียดการปฏิบัติตามมาตรการ	เอกสารอ้างอิง	ข้อเสนอแนะ/แนวทางแก้ไข
		✓=ดำเนินการแล้ว ☑=ดำเนินการไม่ครบถ้วน ✕=ไม่ได้ปฏิบัติ			
	4. ประสานให้สำนักงานเขตบางซื่อ มาสูบตะกอนส่วนเกินจากระบบบำบัดน้ำเสียรวม ไปกำจัดเป็นประจำทุกเดือน	✓	นิติบุคคลได้จัดให้มีการสูบไขมันและสูบตะกอนส่วนเกินเมื่อวันที่ 17 มีนาคม 2569	รูปที่ 2-26	-
	5. นำน้ำทิ้งภายหลังการบำบัดแล้วปริมาณ 132 ลบ.ม./วัน มารดน้ำต้นไม้ภายในโครงการ โดยติดตั้งก๊อกน้ำตามจุดต่างๆ เพื่อให้พนักงานต่อสายยางรดน้ำต้นไม้และจะจัดทำป้าย "ใช้น้ำทิ้งรดน้ำต้นไม้" ให้เห็นชัดเจน เพื่อมิให้ผู้คนเข้าถึงหรือสัมผัสน้ำทิ้งดังกล่าว	✓	มีการติดตั้งก๊อกน้ำตามจุดต่างๆ เพื่อนำน้ำทิ้งหลังการบำบัดมารดน้ำต้นไม้ภายในโครงการ และจะจัดทำป้าย "ก๊อกน้ำสำหรับรดน้ำต้นไม้เท่านั้น" เรียบร้อยแล้ว	รูปที่ 2-45	-
	6. ติดตั้งมิเตอร์ไฟฟ้าสำหรับระบบบำบัดน้ำเสียโดยเฉพาะ เพื่อให้สามารถตรวจสอบการทำงานได้อย่างต่อเนื่องและมีประสิทธิภาพ	✓	โครงการมีการติดตั้งมิเตอร์ไฟฟ้าสำหรับระบบบำบัดน้ำเสียโดยเฉพาะ เพื่อให้สามารถตรวจสอบการทำงานได้อย่างต่อเนื่องและมีประสิทธิภาพ	รูปที่ 2-47	-
<u>2. ทรัพยากรสิ่งแวดล้อม ทางนิเวศวิทยา</u>					
2.1 นิเวศวิทยาทางบก	ดำเนินการตามมาตรการป้องกันและแก้ไขผลกระทบต่อทรัพยากรสิ่งแวดล้อมทางกายภาพ ได้แก่ คุณภาพอากาศ เสียงและความสั่นสะเทือน คุณภาพน้ำ และคุณค่าการใช้ประโยชน์ของมนุษย์ อย่างเคร่งครัดและมีประสิทธิภาพ	✓	โครงการได้ดำเนินการตามมาตรการป้องกันและแก้ไขผลกระทบต่อทรัพยากรสิ่งแวดล้อมทางกายภาพอย่างเคร่งครัด เพื่อลดและป้องกันผลกระทบต่อสิ่งแวดล้อมที่อาจจะเกิดขึ้นจากการดำเนินงานของโครงการ	-	-
2.2 นิเวศวิทยาทางน้ำ	1. ดูแลรักษาระบบบำบัดน้ำเสียของโครงการ ให้สามารถทำงานได้อย่างมีประสิทธิภาพ	✓	จัดให้มีเจ้าหน้าที่ตรวจสอบและดูแลรักษาระบบบำบัดน้ำเสียของโครงการ ให้สามารถทำงานได้อย่างมีประสิทธิภาพ	รูปที่ 2-29 ภาคผนวก 3	-

ข้อ	มาตรการป้องกันและแก้ไขผลกระทบสิ่งแวดล้อม	ผลการปฏิบัติตามมาตรการ	รายละเอียดการปฏิบัติตามมาตรการ	เอกสารอ้างอิง	ข้อเสนอแนะ /แนวทางแก้ไข
		✓=ดำเนินการแล้ว ☑=ดำเนินการไม่ครบถ้วน ✕=ไม่ได้ปฏิบัติ			
3. คุณค่าการใช้ประโยชน์ของมนุษย์					
3.1 การใช้น้ำ	1. จัดให้มีถังเก็บน้ำใต้ดิน สำรองน้ำเพื่อการอุปโภค-บริโภค จำนวน 1 ถัง ความจุ 298 ลบ.ม. และถังเก็บน้ำชั้นหลังคา ค.ส.ล. จำนวน ถังความจุ 128 ลบ.ม. สำรองน้ำเพื่อการอุปโภค-บริโภคทั้งหมดรวมมีปริมาณน้ำสำรองเพื่อการอุปโภค-บริโภคทั้งสิ้น 426 ลบ.ม. ซึ่งสามารถสำรองน้ำใช้สำหรับกิจกรรมต่างๆ ได้นานประมาณ 1 วัน	✓	โครงการมีถังเก็บน้ำใต้ดิน สำรองน้ำเพื่อการอุปโภค-บริโภค จำนวน 1 ถัง ความจุ 298 ลบ.ม. และถังเก็บน้ำชั้นหลังคา ค.ส.ล. จำนวน ถังความจุ 128 ลบ.ม. สำรองน้ำเพื่อการอุปโภค-บริโภคทั้งหมดรวมมีปริมาณน้ำสำรองเพื่อการอุปโภค-บริโภคทั้งสิ้น 426 ลบ.ม. ซึ่งสามารถสำรองน้ำใช้สำหรับกิจกรรมต่างๆ ได้นานประมาณ 1 วัน	รูปที่ 2-8	-
	2. ต่อท่อรับน้ำประปาขนาด 6 นิ้ว เพื่อนำน้ำประปามาเก็บไว้ในถังเก็บน้ำใต้ดินของโครงการ จากนั้นจะใช้เครื่องสูบน้ำไปยังถังเก็บน้ำชั้นหลังคา ค ส.ล. แล้วจึงจ่ายน้ำมายังส่วนต่าง ๆ ของอาคาร	✓	โครงการมีการต่อท่อรับน้ำประปา เพื่อนำน้ำประปามาเก็บไว้ในถังเก็บน้ำใต้ดินของโครงการ จากนั้นจะใช้เครื่องสูบน้ำไปยังถังเก็บน้ำชั้นหลังคา ค ส.ล. แล้วจึงจ่ายน้ำมายังส่วนต่างๆ ของอาคาร	รูปที่ 2-8	-
	3. จัดให้มีระบบสูบน้ำภายในโครงการ ซึ่งทำหน้าที่สูบจ่ายน้ำไว้ภายในโครงการ โดยไม่ดึงน้ำใช้มาจากท่อประปาโดยตรง และควบคุมการนำจ่ายด้วยระบบตั้งเวลาซึ่งกำหนดเวลาการสูบน้ำในช่วง 24.00-05.00 น. ซึ่งอยู่นอกช่วงเวลาที่ผู้พักอาศัยใกล้เคียงมีการใช้น้ำ	✓	โครงการมีระบบสูบน้ำภายในโครงการ เพื่อสูบจ่ายน้ำภายในโครงการ โดยไม่ดึงน้ำใช้มาจากท่อประปาโดยตรง และควบคุมการนำจ่ายด้วยระบบตั้งเวลาซึ่งกำหนดเวลาการสูบน้ำในช่วง 24.00-05.00 น. ซึ่งอยู่นอกช่วงเวลาที่ผู้พักอาศัยใกล้เคียงมีการใช้น้ำ	-	-
	4. จัดให้มีเจ้าหน้าที่คอยดูแลรักษาระบบเส้นท่อประปาให้อยู่ในสภาพดี	✓	โครงการได้จัดให้มีเจ้าหน้าที่คอยตรวจสอบดูแลรักษาระบบเส้นท่อประปาอย่างต่อเนื่อง หากพบการชำรุดแตกหักช่างประจำโครงการจะดำเนินการซ่อมแซมโดยทันที ทั้งนี้ปัจจุบันระบบดังกล่าวเปิดใช้งานและมีประสิทธิภาพดีสมบูรณ์ ทั้งนี้เพื่อสุขอนามัยที่ดีได้จัดจ้างผู้รับเหมาให้มีการล้างถังเก็บน้ำ ล่าสุดเมื่อวันที่ 11-13 พฤศจิกายน 2568 ในปี 2569 มีแผนในเดือนพฤศจิกายน	รูปที่ 2-9 รูปที่ 2-38	-

ข้อ	มาตรการป้องกันและแก้ไขผลกระทบสิ่งแวดล้อม	ผลการปฏิบัติตามมาตรการ	รายละเอียดการปฏิบัติตามมาตรการ	เอกสารอ้างอิง	ข้อเสนอแนะ/แนวทางแก้ไข
		✓=ดำเนินการแล้ว ☑=ดำเนินการไม่ครบถ้วน ✕=ไม่ได้ปฏิบัติ			
	5. รณรงค์ให้ผู้พักอาศัย และพนักงานใช้น้ำอย่างประหยัด	✓	โครงการมีการรณรงค์ให้ผู้พักอาศัย และพนักงานใช้น้ำอย่างประหยัด	-	-
3.2 การบำบัดน้ำเสีย	1. จัดให้มีระบบบำบัดน้ำเสียแบบตะกอนเร่ง (Activated Sludge) ชนิดการเติมอากาศกวนผสมสมบูรณ์ (Completely Mixed) จำนวน 1 ชุด ออกแบบให้สามารถรองรับน้ำเสียได้ 350 ลบ.ม.วัน โดยระบบบำบัดน้ำเสียจะมีประสิทธิภาพร้อยละ 92 สามารถบำบัดน้ำเสียให้ได้คุณภาพตามมาตรฐานน้ำทิ้งจากอาคารประเภท ก และมีค่า BOD ในน้ำทิ้งไม่เกิน 20 มก./ล.	✓	จัดให้มีระบบบำบัดน้ำเสียแบบตะกอนเร่ง (Activated Sludge) ชนิดการเติมอากาศกวนผสมสมบูรณ์ (Completely Mixed) จำนวน 1 ชุด ออกแบบให้สามารถรองรับน้ำเสียได้ 350 ลบ.ม.วัน	รูปที่ 2-29 ภาคผนวก 3	-
	2. จัดให้มีเจ้าหน้าที่ที่มีความรู้ ความชำนาญ ดูแลรักษาและควบคุมระบบบำบัดน้ำเสียรวมของโครงการ ให้ทำงานได้อย่างต่อเนื่อง และมีประสิทธิภาพ	✓	จัดให้มีเจ้าหน้าที่ที่มีความรู้ ความชำนาญ ดูแลรักษาและควบคุมระบบบำบัดน้ำเสียรวมของโครงการ ให้ทำงานได้อย่างต่อเนื่อง และมีประสิทธิภาพ	รูปที่ 2-26	-
	3. จัดให้มีพนักงานตักไขมันจากบ่อดักไขมันเป็นประจำทุกสัปดาห์ โดยตักไขมันใส่ถุงดำมัดปากถุงให้แน่น และนำไปไว้รวมที่ห้องพักมูลฝอยเปียกเพื่อให้การเก็บขนมูลฝอยของสำนักงานเขตบางซื่อมารับไปกำจัดต่อไป	✓	นิติบุคคลได้จัดให้มีการสูบไขมันและสูบตะกอนส่วนเกิน เมื่อวันที่ 17 มีนาคม 2569		
	4. ประสานให้สำนักงานเขตบางซื่อ มาสูบตะกอนส่วนเกินจากระบบบำบัดน้ำเสียรวม ไปกำจัดเป็นประจำทุกเดือน	✓	นิติบุคคลได้จัดให้มีการสูบไขมันและสูบตะกอนส่วนเกิน เมื่อวันที่ 17 มีนาคม 2569	รูปที่ 2-26	-

ข้อ	มาตรการป้องกันและแก้ไขผลกระทบสิ่งแวดล้อม	ผลการปฏิบัติตามมาตรการ	รายละเอียดการปฏิบัติตามมาตรการ	เอกสารอ้างอิง	ข้อเสนอแนะ/แนวทางแก้ไข
		✓=ดำเนินการแล้ว ☑=ดำเนินการไม่ครบถ้วน ✕=ไม่ได้ปฏิบัติ			
	5. นำน้ำทิ้งภายหลังการบำบัดแล้วปริมาณ 132 ลบ.ม./วัน มารดน้ำต้นไม้ภายในโครงการ โดยติดตั้งก๊อกน้ำตามจุดต่างๆ เพื่อให้พนักงานต่อสายยางรดน้ำต้นไม้และจะจัดทำป้าย "ใช้น้ำทิ้งรดน้ำต้นไม้" ให้เห็นชัดเจน เพื่อมิให้ผู้คนเข้าถึงหรือสัมผัสน้ำทิ้งดังกล่าว	✓	มีการติดตั้งก๊อกน้ำตามจุดต่างๆ เพื่อนำน้ำทิ้งหลังการบำบัดมารดน้ำต้นไม้ภายในโครงการ และจะจัดทำป้าย "ใช้น้ำทิ้งรดน้ำต้นไม้" เรียบร้อยแล้ว	รูปที่ 2-45	-
	6. ติดตั้งมิเตอร์ไฟฟ้าสำหรับระบบบำบัดน้ำเสียโดยเฉพาะ เพื่อให้สามารถตรวจสอบการทำงานได้อย่างต่อเนื่องและมีประสิทธิภาพ	✓	โครงการมีการติดตั้งมิเตอร์ไฟฟ้าสำหรับระบบบำบัดน้ำเสียโดยเฉพาะ เพื่อให้สามารถตรวจสอบการทำงานได้อย่างต่อเนื่องและมีประสิทธิภาพ	รูปที่ 2-47	-
3.3 การระบายน้ำ	1. จัดให้มีบ่อแบ่งน้ำ จำนวน 1 บ่อ ซึ่งจะรองรับน้ำหลากที่เกิดขึ้นภายในโครงการในกรณีที่มีฝนตกปริมาณน้อย สำหรับกรณีที่มีฝนตกปริมาณมากทำให้อัตราการระบายน้ำเกินกว่าที่บ่อแบ่งน้ำรองรับได้ น้ำก็จะไหลผ่านฝายเข้าสู่บ่อหน่วงน้ำต่อไป โดยโครงการจัดให้มีบ่อหน่วงน้ำ จำนวน 1 บ่อ ไว้ใต้ดินบริเวณด้านทิศเหนือของโครงการ ความจุประมาณ 105 ลบ.ม. ซึ่งสามารถรองรับน้ำหลากที่เกิดขึ้นภายในพื้นที่โครงการ ได้อย่างเพียงพอโดยโครงการจะจำกัดอัตราการระบายน้ำจากบ่อหน่วงน้ำ ด้วยเครื่องสูบน้ำซึ่งติดตั้งไว้จำนวน 2 เครื่อง (ใช้งานจริง 1 เครื่อง สำรอง 1 เครื่อง) อัตราการสูบเครื่องละ 0.06 ลบ.ม./นาที (0.001 ลบ.ม./วินาที) ซึ่งไม่เกินอัตราการระบายน้ำก่อนการพัฒนา	✓	โครงการมีบ่อหน่วงน้ำ จำนวน 1 บ่อ บริเวณด้านหน้าอาคาร และมีเครื่องสูบน้ำติดตั้งเพื่อระบายน้ำออกจากบ่อหน่วงน้ำ	รูปที่ 2-19	-
	2. หมั่นตรวจสอบดูแลบ่อพักของระบบระบายน้ำเป็นประจำทุกเดือน เพื่อป้องกันมิให้มีการสะสมของตะกอนดินในบ่อพักที่เป็นสาเหตุให้เกิดการอุดตัน ซึ่งเป็นอุปสรรคในการระบายน้ำ	✓	โครงการมีการตรวจสอบบ่อพักน้ำของโครงการไม่ให้มีตะกอนสะสมเป็นประจำ	-	-

ข้อ	มาตรการป้องกันและแก้ไขผลกระทบสิ่งแวดล้อม	ผลการปฏิบัติตามมาตรการ	รายละเอียดการปฏิบัติตามมาตรการ	เอกสารอ้างอิง	ข้อเสนอแนะ/แนวทางแก้ไข
		✓=ดำเนินการแล้ว ☑=ดำเนินการไม่ครบถ้วน ✕=ไม่ได้ปฏิบัติ			
3.4 การจัดการมูลฝอย	1. จัดให้มีห้องพักมูลฝอยประจำชั้น ตั้งอยู่ใกล้กับโถงลิฟต์ในแต่ละชั้นโดยห้องพักมูลฝอยแต่ละห้องมีขนาดพื้นที่ประมาณ 4.4 ตร.ม. ภายในตั้งถังมูลฝอยขนาด 100 ล. จำนวน 2 ถัง/ชั้น (ถังมูลฝอยแห้ง 1 ถังและถังมูลฝอยเปียก 1 ถัง) และจะจัดให้มีพนักงานทำความสะอาดจัดเก็บมูลฝอยไปไว้ยังห้องพักมูลฝอยรวมของโครงการต่อไป	✓	โครงการจัดถังรองรับมูลฝอยประจำชั้น จำนวน 3 ถัง/ชั้น (เป็นถังขยะเปียก ถังขยะRecycle และถังใส่เศษอาหาร (food waste) มีฝาปิดมิดชิดพร้อมสวมถุงดำรองรับไว้ในทุกชั้นที่มีห้องพัก โดยจัดให้มีพนักงานทำความสะอาดจัดเก็บมูลฝอยจากถังรองรับมูลฝอยและคัดแยกมูลฝอยนำไปรวมที่ห้องพักมูลฝอยรวมเพื่อให้รถขนมูลฝอยนำไปกำจัดเก็บต่อไป	รูปที่ 2-10	-
	2. การเก็บมูลฝอยในถุงต้องไม่ให้มีปริมาณ หรือน้ำหนักมากเกินไป โดยให้บรรจุปริมาณมูลฝอยประมาณ 3 ใน ของถุง	✓	โครงการได้กำชับให้พนักงานทำความสะอาดของโครงการรวบรวมขยะมูลฝอยแต่ละชั้นต้องบรรจุปริมาณของขยะไม่เกิน 3 ใน 4 ของถุง และทำการมัดปากถุงให้แน่น เพื่อป้องกันการตกหล่นและการฉีกขาดของถุงขณะ ทำการเคลื่อนย้าย	-	-
	3. ก่อนรวบรวมมูลฝอยจากจุดต่างๆ ไปยังห้องพักมูลฝอยรวมของอาคารให้มัดปากถุงให้แน่น เพื่อป้องกันมูลฝอยกระจัดกระจายและสะดวกต่อการขนย้าย	✓		-	-
	4. จัดให้มีห้องพักมูลฝอยรวม ตั้งอยู่บริเวณชั้นล่างด้านทิศตะวันตกของโครงการ โดยภายใน แบ่งเป็น ห้องพักมูลฝอยแห้ง ความจุประมาณ 17.8 ลบ.ม. ภายในจะตั้งถังมูลฝอยอันตรายขนาด 200 ล. จำนวน 2 ถัง เพื่อรองรับมูลฝอยอันตรายแยกอย่างเป็นสัดส่วน และห้องพักมูลฝอยเปียก ความจุประมาณ 8.9 ลบ.ม. ภายในจะตั้งถังมูถฝอยขนาด 200 ล. จำนวน 4 ถัง รองรับมูลฝอยอีกชั้นหนึ่งเพื่อป้องกันการจัดกระจายของมูลฝอย หากถุงมูถฝอยฉีกขาด ซึ่งห้องพักมูลฝอยสามารถรองรับมูลฝอยแต่ละประเภทได้ไม่น้อยกว่า 3 เท่าของปริมาณมูลฝอยที่เกิดขึ้น	✓	โครงการได้มีห้องพักมูลฝอยรวมของโครงการตั้งอยู่บริเวณชั้น 1 มีลักษณะเป็นห้องคอนกรีตเสริมเหล็กและมีประตูเหล็กชนิดบานทึบสำหรับ ปิด-เปิด ซึ่งรองรับมูลฝอยได้ไม่น้อยกว่า 3 วัน	รูปที่ 2-11	-

ข้อ	มาตรการป้องกันและแก้ไขผลกระทบสิ่งแวดล้อม	ผลการปฏิบัติตามมาตรการ	รายละเอียดการปฏิบัติตามมาตรการ	เอกสารอ้างอิง	ข้อเสนอแนะ /แนวทางแก้ไข
		✓=ดำเนินการแล้ว ☑=ดำเนินการไม่ครบถ้วน ✕=ไม่ได้ปฏิบัติ			
	5. จัดให้มีการทำความสะอาดห้องพักมูลฝอยรวม และห้องพักมูลฝอยประจำชั้นอย่างสม่ำเสมอสัปดาห์ละครั้ง เพื่อป้องกันการเพาะตัวของเชื้อโรค	✓	โครงการได้จัดให้พนักงานทำความสะอาดห้องพักมูลฝอยรวมทุกสัปดาห์ ด้วยน้ำยาล้างทำความสะอาด เพื่อป้องกันการแพร่กระจายของเชื้อโรคและกลิ่นรบกวน น้ำที่เกิดจากการล้างทำความสะอาดจะถูกรวบรวมและระบายลงท่อ เพื่อนำไปบำบัดยังระบบบำบัดน้ำเสียต่อไป	รูปที่ 2-11	-
	6. ห้องพักมูลฝอยต้องมีประตูปิดมิดชิด เพื่อป้องกันกลิ่นรบกวนผู้พักอาศัยภายในโครงการและชุมชนบริเวณใกล้เคียง โดยเปิดประตูเฉพาะช่วงที่มีการเก็บขนมูลฝอยเท่านั้น	✓	โครงการได้กำชับให้พนักงานที่มีหน้าที่รวบรวมมูลฝอยแต่ละจุดภายในพื้นที่โครงการ เมื่อนำขยะมาทิ้งที่ห้องพักมูลฝอยแล้วต้องปิดประตูให้มิดชิดทุกครั้งและประตูห้องพักมูลฝอยจะปิดได้เมื่อต้องการนำขยะเข้ามาทิ้งเท่านั้น ทั้งนี้เพื่อป้องกันการส่งกลิ่นเหม็นรบกวนผู้พักอาศัยและประชาชนโดยรอบโครงการ	รูปที่ 2-11	-
	7. บริเวณพื้นห้องพักมูลฝอยรวม จัดให้มีท่อรวบรวมน้ำจากการล้างห้องพักมูลฝอย เข้าสู่ระบบบำบัดน้ำเสียรวมของโครงการ เพื่อบำบัดก่อนระบายออกสู่ภายนอก	✓		รูปที่ 2-11	-
	8. จัดให้มีพนักงานคอยแลรักษาความสะอาดบริเวณที่ตั้งถังมูลฝอย และห้องพักมูลฝอยรวมของโครงการ	✓	โครงการได้จัดให้มีพนักงานขนย้ายมูลฝอยจากห้องพักมูลฝอยมายังรถเก็บขนมูลฝอย เพื่ออำนวยความสะดวกในการเก็บขนมูลฝอยให้กับโครงการ	รูปที่ 2-11	-
	9. ติดตามประสานงานการจัดเก็บมูลฝอยของสำนักงานเขตบางซื่อให้มาจัดเก็บมูลฝอยจากโครงการอย่างสม่ำเสมอ โดยไม่มีการตกค้าง	✓	โครงการได้รับการอนุเคราะห์การเก็บมูลฝอยของโครงการจากสำนักงานเขตบางซื่อ ซึ่งจะเข้ามาเก็บมูลฝอยอาทิตย์ละ 2 ครั้ง (วันอังคาร และวันศุกร์) ทั้งนี้ระหว่างการดำเนินงาน เจ้าหน้าที่ของโครงการจะคอยอำนวยความสะดวกและตรวจเช็คไม่ให้มีการตกค้างภายในห้องพักมูลฝอยรวมของโครงการ	รูปที่ 2-12	-

ข้อ	มาตรการป้องกันและแก้ไขผลกระทบสิ่งแวดล้อม	ผลการปฏิบัติตามมาตรการ	รายละเอียดการปฏิบัติตามมาตรการ	เอกสารอ้างอิง	ข้อเสนอแนะ /แนวทางแก้ไข
		✓=ดำเนินการแล้ว ☑=ดำเนินการไม่ครบถ้วน ✕=ไม่ได้ปฏิบัติ			
	10. รณรงค์ให้ผู้พักอาศัยคัดแยกมูลฝอย เพื่อช่วยลดปริมาณมูลฝอยที่จะต้องนำไปกำจัดในแต่ละวัน โดยคัดแยกมูลฝอยที่มีค่าและมูลฝอยที่สามารถนำกลับมาใช้ประโยชน์ได้อีกออกจากมูลฝอยประเภทอื่นๆ ก่อนนำมูลฝอยมาทิ้งในถังมูลฝอยที่เตรียมไว้ เพื่อติดต่อให้ร้านรับซื้อของเก่ามารับซื้อต่อไป	✓	โครงการมีการรณรงค์ให้ผู้พักอาศัยและพนักงานประจำสำนักงานโครงการมีการคัดแยกประเภทขยะ โดยจัดให้มีถังรองรับขยะแยกประเภท ภายในห้องพักขยะประจำชั้นพักอาศัย โดยโครงการได้ยกระดับการประชาสัมพันธ์ขอความร่วมมือจากเจ้าของร่วมในการบริหารจัดการคัดแยก ตามระบบ (ข้อเสนอแนะ) จาก SCG ทำให้การคัดแยกมีประสิทธิภาพมากขึ้น ช่วยส่งเสริมการนำบรรจุภัณฑ์ที่ใช้แล้ว กลับมาเป็นวัตถุดิบ ในการผลิตครั้งใหม่ ซึ่งลดทั้งการใช้พลังงาน และวัตถุดิบต้นทุตั้งต้นจากแหล่งธรรมชาติและก่อให้เกิดรายได้ ทั้งนี้ เมื่อวันที่ 3 มกราคม 2566 โครงการได้รับรางวัลรองชนะเลิศอันดับสอง ในการคักแยกขยะถูกประเภทนำไปรีไซเคิลได้ง่าย จาก SCG และยังมีการนำเศษอาหารมาทำเป็นน้ำหมักชีวภาพ เพื่อนำไปใช้เป็นปุ๋ยรดต้นไม้ใส่บ่อเกรอะเพิ่มจุลินทรีย์อีกด้วย	ภาคผนวก 14	-
	11. ประสานกับร้านซื้อของเก่าบริเวณใกล้เคียง ให้มารับซื้อมูลฝอยที่สามารถนำกลับมาใช้ได้อีกโดยตรง	✓	ภายหลังการคัดแยกขยะ พนักงานทำความสะอาดจะนำมูลฝอยที่สามารถนำกลับมาใช้ได้ขายให้กับ SCG ซึ่งรายรับค่าจำหน่ายขยะรีไซเคิลโครงการ กับ SCG ช่วงเดือนมกราคม - มิถุนายน 2569 เป็นจำนวนเงิน 12,331.30 บาท	รูปที่ 2-31 ภาคผนวก 14	-
3.5 การใช้ไฟฟ้า	1. ติดตั้งหม้อแปลงไฟฟ้าชนิด Oil Immerse ขนาด 1,500 KVA จำนวน 2 ชุด	✓	โครงการมีการติดตั้งหม้อแปลงไฟฟ้าชนิด Oil Immerse ขนาด 1,500 KVA จำนวน 2 ชุด	รูปที่ 2-28	-
	2. จัดให้มีระบบไฟฟ้าฉุกเฉิน ได้แก่ เครื่องกำเนิดไฟฟ้าฉุกเฉิน (Generator) ขนาด 300 KVA จำนวน 1 ชุด ซึ่งสามารถสำรองไฟฟ้าได้นาน 8 ชม.	✓	โครงการจัดให้มีระบบไฟฟ้าฉุกเฉิน ขนาด 300 KVA จำนวน 1 ชุด	รูปที่ 2-14	-

ข้อ	มาตรการป้องกันและแก้ไขผลกระทบสิ่งแวดล้อม	ผลการปฏิบัติตามมาตรการ	รายละเอียดการปฏิบัติตามมาตรการ	เอกสารอ้างอิง	ข้อเสนอแนะ/แนวทางแก้ไข
		✓=ดำเนินการแล้ว ☑=ดำเนินการไม่ครบถ้วน ✕=ไม่ได้ปฏิบัติ			
	3. รณรงค์ให้พนักงานและผู้พักอาศัยภายในโครงการใช้ไฟฟ้าอย่างประหยัด	✓	โครงการมีการรณรงค์ให้พนักงานและผู้พักอาศัยภายในโครงการใช้ไฟฟ้าอย่างประหยัดอย่างต่อเนื่อง	-	-
3.6 การป้องกันอัคคีภัย	1. จัดให้มีระบบป้องกันและเตือนอัคคีภัยของโครงการรายละเอียด ดังนี้ **1) ระบบป้องกันอัคคีภัย** 1.1) ระบบท่อยืน ติดตั้งท่อยืนขนาดเส้นผ่านศูนย์กลาง 6 นิ้ว จำนวน 3 ท่อ รับน้ำดับเพลิงจากถังเก็บน้ำใต้ดินที่สำรองเพื่อการดับเพลิง เพื่อส่งน้ำดับเพลิงไปยังแต่ละชั้นของอาคาร 1.2) หัวรับน้ำดับเพลิงภายนอกอาคาร (FDC) ขนาด 2½x2½x6 นิ้ว (ดูรูปที่ 4 ประกอบ) พร้อม Check Valve จำนวน 1 ชุด คือ ติดตั้งไว้บริเวณด้านทิศตะวันออกของโครงการ เพื่อรับน้ำจากรถดับเพลิงและส่งน้ำดับเพลิงไปยังส่วนต่างๆ ของอาคาร 1.3) ตู้เก็บสายฉีดน้ำดับเพลิงพร้อมอุปกรณ์ (FHC) ติดตั้งไว้ภายในอาคารแต่ละชั้น ตั้งแต่ชั้นล่าง - ชั้นที่ 25 รวมจำนวน 75 ตู้ (3 ตู้/ชั้น) 14) ถังดับพลิงเคมีแบบมือถือชนิด ABC ขนาด 10 ปอนด์ โดยจะติดตั้งอยู่ภายในตู้ FHC ในแต่ละชั้นของอาคาร 1.5) ถังดับเพลิงเคมีแบบมือถือชนิด CO_2 ขนาด 10 ปอนด์ ติดตั้งไว้ภายในห้องเครื่องงานระบบต่างๆ ได้แก่ ห้องเครื่องสูบน้ำ ห้องเครื่องลิฟต์ ห้องเครื่องไฟฟ้า เป็นต้น รวมทั้งสิ้น 6 จุด	✓	ปัจจุบันโครงการมีระบบป้องกันอัคคีภัย ที่ประกอบไปด้วยระบบท่อยืนหัวรับน้ำดับเพลิงภายนอกอาคาร (FDC) เก็บสายฉีดน้ำดับเพลิงพร้อมอุปกรณ์ (FHC) ถังดับเพลิงเคมีแบบมือถือชนิด ABC ระบบหัวกระจายน้ำดับเพลิงอัตโนมัติ (Sprinkler System) และระบบเตือนอัคคีภัยอีกทั้งยังมีกิจกรรมอื่นๆ ที่สนับสนุนประสิทธิภาพของการป้องกันอัคคีภัย เช่น การสำรองน้ำดับเพลิง ระบบทางหนีไฟ ลิฟต์ดับเพลิงทางหนีไฟทางอากาศ และแผนป้องกันอัคคีภัย ซึ่งระบบดังกล่าวโครงการได้ออกแบบและก่อสร้างตามแบบที่ระบุในรายงานการวิเคราะห์ผลกระทบสิ่งแวดล้อมทุกประการซึ่งครอบคลุมกฎหมายที่เกี่ยวข้อง โดยปัจจุบันระบบดังกล่าวมีการทำงานอย่างมีประสิทธิภาพและมีการตรวจสอบ/บำรุงรักษาเป็นประจำนอกเหนือจากนี้โครงการยังได้จัดให้มีการดำเนินงานที่สอดคล้องต่อการป้องกันและระงับอัคคีภัย คือการซ้อมอพยพกรณีเกิดเหตุฉุกเฉินไฟไหม้ เป็นประจำทุกปี ปีละ 1 ครั้ง ครั้งล่าสุดเมื่อวันที่ 14 ธันวาคม 2568 ในปี 2569 มีแผนในเดือนธันวาคม	รูปที่ 2-15 รูปที่ 2-36 รูปที่ 2-37 ภาคผนวก 9	-

ข้อ	มาตรการป้องกันและแก้ไขผลกระทบสิ่งแวดล้อม	ผลการปฏิบัติตามมาตรการ	รายละเอียดการปฏิบัติตามมาตรการ	เอกสารอ้างอิง	ข้อเสนอแนะ /แนวทางแก้ไข
		✓=ดำเนินการแล้ว ☑=ดำเนินการไม่ครบถ้วน ✕=ไม่ได้ปฏิบัติ			
	1.6) ระบบหัวกระจายน้ำดับเพลิงอัตโนมัติ (Sprinkler System) ติดตั้งไว้ทุกชั้นของอาคาร ประกอบด้วยบริเวณที่จอดรถ สำนักงาน ห้องพัก ห้องออกกำลังกายและเซาว์น่า ห้องเครื่อง และบริเวณทางเดินทั่วทั้งอาคาร ซึ่งครอบคลุมพื้นที่ 16 ตร.ม./จุด 1.7) ลิฟต์ดับเพลิง จำนวน 1 ชุด โดยตั้งอยู่ใกล้กับบันไดหลัก (ST-1) ของแต่ละชั้น 1.8) บันไดหนีไฟ รายละเอียด ดังนี้ - บันไดหลัก (ST-1) จากชั้นหลังคา ค.ส.ล. -ชั้นล่าง กว้าง 1.5 ม. - บันไดหนีไฟ (ST-2) จากชั้นหลังคา ค.ส.ล -ชั้นล่าง กว้าง 1.2 ม. - บันไดหนีไฟ (ST-3) จากชั้นหลังคา ค.ส.ล. - ชั้นล่าง กว้าง 0.9 ม. ซึ่งบันไดแต่ละแห่ง โครงการได้ออกแบบให้ไว้เพื่อการหนีไฟได้และตั้งอยู่ในที่บุคคลสามารถข้าถึงได้อย่างสะดวก โดยตัวบันไดเป็นคอนกรีตเสริมเหล็ก มีความทนไฟและไม่ผุกร่อน สามารถลำเลียงคนจากชั้นสูงสุดมาสู่ชั้นล่างได้โดยมีระยะห่างระหว่างบันไดทั้ง 3 แห่ง ในแต่ละชั้น เมื่อวัดตามแนวทางเดินตั้งแต่ 32-48 ม. (ไม่เกิน 60 ม.) ซึ่งสอดคล้องตามกฎกระทรวงฉบับที่ 33 (พ.ศ. 2535) ข้อ 22 1.9) ประตูหนีไฟ มีความกว้าง 0.9 ม และความสูง 2 ม.				

ข้อ	มาตรการป้องกันและแก้ไขผลกระทบสิ่งแวดล้อม	ผลการปฏิบัติตามมาตรการ	รายละเอียดการปฏิบัติตามมาตรการ	เอกสารอ้างอิง	ข้อเสนอแนะ/แนวทางแก้ไข
		✓=ดำเนินการแล้ว ☑=ดำเนินการไม่ครบถ้วน ✕=ไม่ได้ปฏิบัติ			
	2) ระบบเตือนอัคคีภัย 2.1) แผงควบคุม (Fire Alarm Control Panel: FCP) เป็นจุดศูนย์รวมการรับ-ส่งสัญญาณ เพื่อแจ้งเหตุให้ทราบทั่วทั้งอาคาร 2.2) เครื่องตรวจจับควัน (Smoke Detector) ติดตั้งไว้ที่บริเวณโถงทางเดิน ห้องเครื่องไฟฟ้า สำนักงาน ห้องออกกำลังกายและเซาว์น่า ห้องพัก และกระจายอยู่ทั่วไปตามทางเดินและ โถงลิฟต์ของทุกชั้น รวมทั้งสิ้น 968 จุด 2.3) เครื่องตรวจจับความร้อน (Heat Detector) ติดตั้งอยู่ภายในห้องพักอาศัยแต่ละชั้น รวมทั้งสิ้น 646 จุด 2.4) เครื่องแจ้งเหตุโดยใช้มือดึง (Fire Alarm Manual Station) ติดตั้งอยู่บริเวณหน้าบันไดหนีไฟ (ST-3) ของแต่ละชั้น รวมทั้งสิ้น 72 จุด 2.5) ลำโพงแจ้งเหตุเตือนภัย (Alarm Bel) ติดตั้งอยู่บริเวณเดียวกันกับเครื่องแจ้งเหตุโดยใช้มือดึง (Fire Alarm Manual Station)	✓	ปัจจุบันโครงการมีระบบป้องกันอัคคีภัย ที่ประกอบไปด้วยระบบท่อยืนหัวรับน้ำดับเพลิงภายนอกอาคาร (FDC) เก็บสายฉีดน้ำดับเพลิงพร้อมอุปกรณ์ (FHC) ถังดับเพลิงเคมีแบบมือถือชนิด ABC ระบบหัวกระจายน้ำดับเพลิงอัตโนมัติ (Sprinkler System) และระบบเตือนอัคคีภัยอีกทั้งยังมีกิจกรรมอื่นๆ ที่สนับสนุนประสิทธิภาพของการป้องกันอัคคีภัย เช่น การสำรองน้ำดับเพลิง ระบบทางหนีไฟ ลิฟต์ดับเพลิงทางหนีไฟทางอากาศ และแผนป้องกันอัคคีภัย ซึ่งระบบดังกล่าวโครงการได้ออกแบบและก่อสร้างตามแบบที่ระบุในรายงานการวิเคราะห์ผลกระทบสิ่งแวดล้อมทุกประการ ซึ่งครอบคลุมกฎหมายที่เกี่ยวข้อง โดยปัจจุบันระบบดังกล่าวมีการทำงานอย่างมีประสิทธิภาพและมีการตรวจสอบ/บำรุงรักษาเป็นประจำนอกเหนือจากนี้โครงการยังได้จัดให้มีการดำเนินงานที่สอดคล้องต่อการป้องกันและระงับอัคคีภัย คือ การซ้อมอพยพกรณีเกิดเหตุฉุกเฉินไฟไหม้ เป็นประจำทุกปี ปีละ 1 ครั้ง ครั้งล่าสุดเมื่อวันที่ 14 ธันวาคม 2568 ในปี 2569 มีแผนในเดือนธันวาคม	รูปที่ 2-15 รูปที่ 2-36 รูปที่ 2-37 ภาคผนวก 9	-
	2. จัดให้มีการตรวจสอบระบบป้องกันและเตือนอัคคีภัยให้สามารถใช้งานได้อยู่เสมอ หากพบว่าเสียหายหรือใช้การไม่ได้ให้รีบดำเนินการแก้ไขทันที	✓	โครงการจัดให้มีการตรวจสอบระบบป้องกันและเตือนอัคคีภัยให้สามารถใช้งานได้เสมอหากพบว่ามีการเสียหายหรือใช้การไม่ได้ให้รีบดำเนินการแก้ไขทันที	รูปที่ 2-15	-

ข้อ	มาตรการป้องกันและแก้ไขผลกระทบสิ่งแวดล้อม	ผลการปฏิบัติตามมาตรการ	รายละเอียดการปฏิบัติตามมาตรการ	เอกสารอ้างอิง	ข้อเสนอแนะ/แนวทางแก้ไข
		✓=ดำเนินการแล้ว ☑=ดำเนินการไม่ครบถ้วน ✕=ไม่ได้ปฏิบัติ			
	3. จัดให้มีจุดรวมคนเบื้องต้นบริเวณพื้นที่ด้านทิศตะวันออกของโครงการขนาดพื้นที่ประมาณ 555 ตร.ม. (โดย 1 คนจะใช้พื้นที่ยืนประมาณ 0.25 ม.) สามารถรองรับจำนวนคนได้ 2,220 คน ซึ่งเพียงพอต่อผู้พักอาศัยของโครงการ ซึ่งมีจำนวน 2,010 คน	✓	โครงการได้จัดให้มีจุดรวมพลบริเวณพื้นที่สีเขียวของโครงการ และได้จัดให้มีเจ้าหน้าที่ดูแลพื้นที่สีเขียวให้มีสภาพดี และสวยงามอยู่เสมอ	รูปที่ 2-13	-
	4. จัดมีพื้นที่หนีไฟทางอากาศอยู่ที่ชั้นหลังคา ค.ส.ล. ความกว้าง 10 ม. ความยาว 10 ม.	✓	โครงการได้จัดมีพื้นที่หนีไฟทางอากาศอยู่ที่ชั้นหลังคา ค.ส.ล. ความกว้าง 10 ม. ความยาว 10 ม.	รูปที่ 2-15	-
	5. ติดป้ายแนะนำการใช้อุปกรณ์แต่ละตัว ไว้บริเวณที่อุปกรณ์ติดตั้งอยู่เพื่อให้ผู้ที่อยู่ใกล้ที่เกิดเหตุสามารถใช้ได้ทันที	✓	โครงการติดป้ายแนะนำการใช้อุปกรณ์แต่ละตัว ไว้บริเวณที่อุปกรณ์ติดตั้งอยู่เพื่อให้ผู้ที่อยู่ใกล้ที่เกิดเหตุสามารถใช้ได้ทันที	รูปที่ 2-15	-
	6. จัดทำผังเส้นทางการอพยพหนีไฟไปยังจุดรวมคนเบื้องต้น ติดตั้งไว้ภายในอาคารตามจุดต่างๆ เพื่อให้ผู้ที่อยู่ภายในอาคารสามารถหนีไฟไปยังจุดรวมคนได้อย่างรวดเร็ว	✓	โครงการมีทำผังเส้นทางการอพยพหนีไฟไปยังจุดรวมคนเบื้องต้น ติดตั้งไว้ภายในอาคารตามจุดต่างๆ เพื่อให้ผู้ที่อยู่ภายในอาคารสามารถหนีไฟไปยังจุดรวมคนได้อย่างรวดเร็ว	รูปที่ 2-15	-
	7. จัดอบมและซ้อมการอพยพคนกรณีเพลิงไหม้อย่างน้อยปีละ 1 ครั้ง โดยติดต่อประสานกับงานสถานีดับเพลิงบางโพให้มาจัดอบรมและซักซ้อมแผนอพยพหนีไฟให้กับโครงการ	✓	โครงการมีการซ้อมอพยพกรณีเกิดเหตุฉุกเฉินไฟไหม้เป็นประจำทุกปี ปีละ 1 ครั้ง ครั้งล่าสุดเมื่อวันที่ 14 ธันวาคม 2568 ในปี 2569 มีแผนในเดือนธันวาคม	รูปที่ 2-37	-
3.7 ระบบปรับอากาศและระบายอากาศ	1. ดูแลตรวจสอบอุปกรณ์ที่ใช้ระบายอากาศให้สามารถใช้งานได้อยู่เสมอโดยจะตรวจสอบช่องเปิดต่างๆ มิให้มีสิ่งกีดขวางกั้นการระบายอากาศ	✓	โครงการได้จัดให้มีเจ้าหน้าที่ตรวจสอบ ดูแล อุปกรณ์ที่ใช้ระบายอากาศและช่องเปิดต่างๆ ให้สามารถทำงานได้อย่างมีประสิทธิภาพอยู่ตลอดเวลาทั้งนี้หากพบมีสิ่งกีดขวางช่องทางระบายอากาศ เจ้าหน้าที่ของโครงการจะดำเนินการเคลื่อนย้ายให้อยู่ในพื้นที่ที่เหมาะสมโดยทันที	-	-

ข้อ	มาตรการป้องกันและแก้ไขผลกระทบสิ่งแวดล้อม	ผลการปฏิบัติตามมาตรการ	รายละเอียดการปฏิบัติตามมาตรการ	เอกสารอ้างอิง	ข้อเสนอแนะ/แนวทางแก้ไข
		✓=ดำเนินการแล้ว ☑=ดำเนินการไม่ครบถ้วน ✕=ไม่ได้ปฏิบัติ			
	2. ติดตั้งป้ายห้ามติดเครื่องยนต์ทั้งไว้ภายในบริเวณที่จอดรถให้สามารถสังเกตได้อย่างชัดเจนและทั่วถึง	✓	โครงการได้ติดตั้งป้ายแสดงข้อความว่า “กรุณาดับเครื่องยนต์” บริเวณลานจอดรถให้สามารถมองเห็นได้อย่างชัดเจน	รูปที่ 2-5	-
	3. จัดให้มีพื้นที่สีเขียวภายในโครงการ ขนาดพื้นที่รวม 2,091 ตร.ม. ซึ่งจะช่วยลดความร้อนที่จะเข้ามาในอาคาร	✓	ปัจจุบันพื้นที่สีเขียวของโครงการ ประกอบด้วย ชั้น 1 ชั้น 6 ชั้น 23 (ฝั่งตะวันตก มีปัญหาน้ำรั่วซึม เอาต้นไม้ออก อยู่ในระหว่างปรับปรุง) ทั้งนี้โครงการได้จัดให้มีเจ้าหน้าที่ดูแลบำรุงรักษาให้พื้นที่สีเขียวของโครงการมีความสมบูรณ์สวยงามอยู่ตลอดเวลา หากมีพื้นที่บริเวณใดเสื่อมโทรมเจ้าหน้าที่ของโครงการจะดูแลเป็นพิเศษหรือปลูกทดแทนใหม่ทันที	รูปที่ 2-3 รูปที่ 2-27	-
3.8 การอนุรักษ์พลังงาน	1. ปฏิบัติตามพระราชบัญญัติการส่งเสริมการอนุรักษ์พลังงาน พ.ศ. 2535 เนื่องจากโครงการจัดเป็นอาคารสูงและอาคารขนาดใหญ่พิเศษ และมีความต้องการใช้ไฟฟ้าเกิน 1,000 KVA	✓	โครงการมีการติดตั้งหม้อแปลงไฟฟ้าชนิด Oil Immerse ขนาด 1,500 KVA จำนวน 2 ชุด	รูปที่ 2-28	-
	2. เลือกใช้อุปกรณ์ที่ช่วยประหยัดไฟฟ้า เช่น หลอดผอม การติดสวิตซ์ตั้งเวลา (Timer) หรือ Time Delay Switch ทำงานเปิด-ปิด ไฟฟ้าจากบริเวณที่ใช้ไฟบางเวลา	✓	โครงการได้เลือกใช้อุปกรณ์ที่ช่วยประหยัดไฟฟ้า เช่น หลอดประหยัดไฟ และมีการติดสวิตซ์ตั้งเวลา (Timer) หรือ Time Delay Switch ทำงานเปิด-ปิด ไฟฟ้าจากบริเวณที่ใช้ไฟบางเวลา	รูปที่ 2-21	-
	3. ติดตั้งอุปกรณ์ไฟฟ้าภายในห้องพักต่างๆ ให้เป็นอุปกรณ์ช่วยประหยัดไฟฟ้า อาทิ หลอดผอมประหยัดไฟ เป็นต้น	✓	โครงการติดตั้งอุปกรณ์ไฟฟ้าภายในห้องพักต่างๆ ให้เป็นอุปกรณ์ช่วยประหยัดไฟฟ้า อาทิ หลอดประหยัดไฟ และแอร์	รูปที่ 2-21	-

ข้อ	มาตรการป้องกันและแก้ไขผลกระทบสิ่งแวดล้อม	ผลการปฏิบัติตามมาตรการ	รายละเอียดการปฏิบัติตามมาตรการ	เอกสารอ้างอิง	ข้อเสนอแนะ /แนวทางแก้ไข
		✓=ดำเนินการแล้ว ☑=ดำเนินการไม่ครบถ้วน ✕=ไม่ได้ปฏิบัติ			
	4. จัดให้มีพื้นที่สีเขียวภายในโครงการให้มากที่สุด โดยจะจัดให้มีพื้นที่สีเขียวทั้งหมด 2,091 ตร.ม. ทั้งนี้ เพื่อช่วยลดปริมาณความร้อนที่สะสมของพื้นที่ที่เป็นลานคอนกรีตและจะถ่ายเทสู่ตัวอาคารเวลากลางคืน	✓	ปัจจุบันพื้นที่สีเขียวของโครงการ ประกอบด้วย ชั้น 1 ชั้น 6 ชั้น 23 (ฝั่งตะวันตก มีปัญหาน้ำรั่วซึม เอาต้นไม้ออก อยู่ในระหว่างปรับปรุง) ทั้งนี้โครงการได้จัดให้มีเจ้าหน้าที่ดูแลบำรุงรักษา ให้พื้นที่สีเขียวของโครงการมีความสมบูรณ์สวยงามอยู่ตลอดเวลา หากมีพื้นที่บริเวณใดเสื่อมโทรม เจ้าหน้าที่ของโครงการจะดูแลเป็นพิเศษหรือปลูกทดแทนใหม่ทันที	รูปที่ 2-3 รูปที่ 2-27	-
	5. ในการทาสีผนังภายนอกอาคารหรือห้องที่มีระบบปรับอากาศ ให้เลือกสีอ่อนหรือสีที่ไม่ดูดรังสีความร้อน เพื่อการสะท้อนแสงที่ดีและทำให้ห้องสว่างขึ้น	✓	โครงการเลือกทาสีผนังภายนอกอาคารหรือห้องที่มีระบบปรับอากาศ ให้เลือกสีอ่อนหรือสีที่ไม่ดูดรังสีความร้อน เพื่อการสะท้อนแสงที่ดีและทำให้ห้องสว่างขึ้น	รูปที่ 2-18	-
	6. จัดให้มีการประชาสัมพันธ์วิธีการประหยัดพลังงาน อาทิ จัดทำแผ่นพับป้ายแสดงวิธีการประหยัดพลังงาน เป็นต้น	✓	โครงการจัดให้มีการประชาสัมพันธ์วิธีการประหยัดพลังงาน	รูปที่ 2-35	-
	7. ในการจ่ายน้ำมายังส่วนต่างๆ ของอาคาร จะสูบน้ำจากถังเก็บน้ำใต้ดินไปยังถังเก็บน้ำชั้นหลังคา ค.ส.ล. ก่อนจ่ายให้กับส่วนต่าง ๆ ของอาคารโครงการ	✓	โครงการมีการจ่ายน้ำมายังส่วนต่างๆ ของอาคาร จะสูบน้ำจากถังเก็บน้ำใต้ดินไปยังถังเก็บน้ำชั้นหลังคา ค.ส.ล. ก่อนจ่ายให้กับส่วนต่าง ๆ ของอาคารโครงการ	-	-
3.8 การจราจร	1. ติดตั้งป้ายชื่อโครงการ ลูกศรแสดงทิศทางบริวณทางเข้า - ออกโครงการ ที่สามารถมองเห็นได้อย่างชัดเจนและอยู่ในระยะทางพอสมควรที่จะชะลอรถได้ทัน เพื่อเข้าสู่โครงการได้อย่างปลอดภัย	✓	ปัจจุบันป้ายของโครงการตั้งอยู่บริเวณต้นทางเข้า-ออกโครงการ สามารถมองเห็นได้อย่างชัดเจนจากระยะไกล พร้อมทั้งมีลูกศรแสดงทิศทางบริเวณทางเข้า - ออกโครงการและมีการบำรุงรักษาไม่ให้ลบเลือนสามารถมองเห็นได้อย่างชัดเจน	รูปที่ 2-6 รูปที่ 2-17	-
	2. ติดตั้งไฟฟ้าแสงสว่างบริเวณช่องทางเข้า - ออกโครงการให้สามารถมองเห็นรถที่เข้าและออกโครงการได้อย่างชัดเจนในช่วงเวลากลางคืน	✓	บริเวณช่องทางเข้า - ออกโครงการ และด้านหน้าโครงการได้มีการติดตั้งระบบไฟฟ้าส่องสว่างเพื่อส่องสว่างให้ผู้ใช้รถใช้ถนนสามารถมองเห็นได้อย่างชัดเจนในยามค่ำคืน	รูปที่ 2-6 รูปที่ 2-17	-

ข้อ	มาตรการป้องกันและแก้ไขผลกระทบสิ่งแวดล้อม	ผลการปฏิบัติตามมาตรการ	รายละเอียดการปฏิบัติตามมาตรการ	เอกสารอ้างอิง	ข้อเสนอแนะ/แนวทางแก้ไข
		✓=ดำเนินการแล้ว ☑=ดำเนินการไม่ครบถ้วน ✕=ไม่ได้ปฏิบัติ			
	3. จัดให้มีพนักงานรักษาความปลอดภัย อำนวยความสะดวกให้แก่ผู้พักอาศัยในการเข้า-ออกโครงการ ไม่ให้เกิดการตัดกระแสจราจรโดยเน้นให้รถสามารถเข้าโครงการได้สะดวกและรวดเร็ว เพื่อลดปริมาณจราจรที่สะสมบนถนนประชาชื่น	✓	โครงการได้จัดให้มีเจ้าหน้าที่อำนวยความสะดวกบริเวณด้านหน้าทางเข้า-ออก เพื่อให้รถยนต์ที่จะเข้าออกจากโครงการสามารถเคลื่อนตัวเข้าสู่กระแสจราจรได้อย่างสะดวก และปลอดภัยมากยิ่งขึ้น	รูปที่ 2-7	-
	4. จัดทำป้ายและสัญญาณจราจรบนพื้นทางและบริเวณต่างๆ ภายในโครงการให้ชัดเจน ไม่ก่อให้เกิดความสับสนของผู้ขับขี่ ทำให้การเคลื่อนตัวของรถในโครงการ และบริเวณทางเข้า - ออกโครงการ สามารถทำได้อย่างดีและปลอดภัย	✓	โครงการได้จัดให้มีป้ายและสัญญาณจราจรบนพื้นทางของโครงการ พร้อมทั้งบำรุง ดูแล รักษาป้ายและสัญญาณจราจรดังกล่าวไม่ให้ลบเลือนมองเห็นได้อย่างชัดเจนอยู่ตลอดเวลา	รูปที่ 2-33	-
	5. ห้ามไม่ให้มีการจอดรถบริเวณทางเข้า - ออกของโครงการ เพื่อให้เกิดความคล่องตัวในการเดินรถ และไม่กีดขวางการจราจรของรถที่จะเข้าหรือออกจากโครงการ	✓	เจ้าหน้าที่รักษาความปลอดภัยบริเวณทางเข้า-ออก ทำหน้าที่ในการควบคุมการจราจรด้านหน้าโครงการ โดยกำหนดให้พื้นที่ทางเข้าออก เป็นบริเวณที่ห้ามให้มีการจอดรถโดยเด็ดขาดพร้อมทั้งมีการตรวจตราตลอด 24 ชั่วโมง	รูปที่ 2-7	-
	6. จัดทำแผนผังโครงข่ายการจราจร และประชาสัมพันธ์ให้ผู้พักอาศัยของโครงการทราบข้อมูล และหลีกเลี่ยงเส้นทางที่จะทำให้เกิดการติดขัด	✓	ผู้พักอาศัยของโครงการทราบข้อมูลแผนผังโครงข่ายการจราจรอยู่แล้ว และหลีกเลี่ยงเส้นทางที่จะทำให้เกิดการติดขัด	-	-
	7. ประสานกับเจ้าหน้าที่ตำรวจจราจรท้องที่ในการพิจารณาจัดการเดินรถบริเวณด้านหน้าโครงการที่ช่วยป้องกันไม่ให้มีการเดินรถเลี้ยวขวาเข้าและออกจากโครงการ โดยการพิจารณาวางแผงกั้นหรือวางกรวยยางเพื่อป้องกันการเลี้ยวขวาเข้า-ออกโครงการ	✓	ปัจจุบันด้านหน้าโครงการการตีเส้นจราจรเส้นทึบสีเหลืองทึบเพื่อเป็นการจัดการเดินรถบริเวณด้านหน้าโครงการที่ช่วยป้องกันไม่ให้มีการเดินรถเลี้ยวขวาเข้า	-	-

ข้อ	มาตรการป้องกันและแก้ไขผลกระทบสิ่งแวดล้อม	ผลการปฏิบัติตามมาตรการ	รายละเอียดการปฏิบัติตามมาตรการ	เอกสารอ้างอิง	ข้อเสนอแนะ /แนวทางแก้ไข
		✓=ดำเนินการแล้ว ☑=ดำเนินการไม่ครบถ้วน ✕=ไม่ได้ปฏิบัติ			
3.9 การใช้ที่ดิน	-	-	-	-	-
4. คุณค่าต่อคุณภาพชีวิต	-	-	-	-	-
4.1 สภาพสังคม	1. จัดให้มีมาตรการควบคุมการอยู่อาศัย และให้ผู้พักอาศัยปฏิบัติตามอย่างเคร่งครัด	✓	โครงการมีการจัดทำข้อบังคับ และระเบียบการพักอาศัยเพื่อควบคุมการพักอาศัยของผู้พักอาศัยและเจ้าหน้าที่ของโครงการอย่างให้รับทราบโดยทั่วถึง ทั้งนี้โครงการได้จัดให้มีกล้องวงจรปิดและเจ้าหน้าที่รักษาความปลอดภัยเพื่อช่วยสอดส่องดูแลความเรียบร้อยด้วยอีกทาง	-	-
4.2 สภาพเศรษฐกิจ	-	-	-	-	-
4.3 สาธารณสุข **1. ด้านสุขภาพกาย** **- โรคระบบทางเดินหายใจ**	1. ฉีดล้างทำความสะอาดถนนและทางวิ่งภายในโครงการอย่างสม่ำเสมอ	✓	โครงการได้จัดให้พนักงานทำความสะอาดของโครงการดำเนินการล้างทำความสะอาดบริเวณพื้นถนนของโครงการเป็นประจำ เพื่อลดและป้องกันการฟุ้งกระจายของฝุ่นอันเนื่องจากการสัญจรของรถยนต์ในพื้นที่โครงการ	รูปที่ 2-2	-
	2. จัดให้มีพื้นที่สีเขียวภายในโครงการ เพื่อช่วยในการลดการฟุ้งกระจายของฝุ่นละออง และช่วยดูดซับมลพิษที่เกิดจากยานพาหนะที่เข้า-ออกโครงการ	✓	ปัจจุบันพื้นที่สีเขียวของโครงการ ประกอบด้วย ชั้น 1 ชั้น 6 ชั้น 23 (ฝั่งตะวันตก มีปัญหาน้ำรั่วซึม เอาต้นไม้ออกอยู่ในระหว่างปรับปรุง) ทั้งนี้โครงการได้จัดให้มีเจ้าหน้าที่ดูแลบำรุงรักษา ให้พื้นที่สีเขียวของโครงการมีความสมบูรณ์สวยงามอยู่ตลอดเวลา หากมีพื้นที่บริเวณใดเสื่อมโทรม เจ้าหน้าที่ของโครงการจะดูแลเป็นพิเศษหรือปลูกทดแทนใหม่ทันที	รูปที่ 2-3 รูปที่ 2-27	-

ข้อ	มาตรการป้องกันและแก้ไขผลกระทบสิ่งแวดล้อม	ผลการปฏิบัติตามมาตรการ	รายละเอียดการปฏิบัติตามมาตรการ	เอกสารอ้างอิง	ข้อเสนอแนะ /แนวทางแก้ไข
		✓=ดำเนินการแล้ว ☑=ดำเนินการไม่ครบถ้วน ✕=ไม่ได้ปฏิบัติ			
	3. ติดตั้งป้ายห้ามติดเครื่องยนต์ทิ้งไว้ บริเวณที่จอดรถภายในโครงการให้เห็นได้อย่างชัดเจนและทั่วถึง	✓	โครงการได้ติดตั้งป้ายแสดงข้อความว่า “กรุณาดับเครื่องยนต์” บริเวณลานจอดรถให้สามารถมองเห็นได้อย่างชัดเจน	รูปที่ 2-5	-
	4. ออกแบบอาคารให้มีช่องเปิดโล่ง หรือติดตั้งพัดลมระบายอากาศ เพื่อให้อากาศภายในอาคารถ่ายเทได้สะดวก	✓	โครงการได้จัดให้มีเจ้าหน้าที่ตรวจสอบ ดูแล อุปกรณ์ที่ใช้ระบายอากาศและช่องเปิดต่างๆ ให้สามารถทำงานได้อย่างมีประสิทธิภาพอยู่ตลอดเวลาทั้งนี้ หากพบมีสิ่งกีดขวางช่องทางระบายอากาศ เจ้าหน้าที่ของโครงการจะดำเนินการเคลื่อนย้ายให้อยู่ในพื้นที่ที่เหมาะสมโดยทันที	รูปที่ 2-23	-
	5. ตรวงสอบช่องระบายอากาศภายในอาคาร ไม่ให้มีสิ่งกีดขวางการระบายอากาศ	✓		รูปที่ 2-23	-
- โรคระบบทางเดินอาหาร	1. รณรงค์ให้รับประทานอาหารที่สะอาด ปรุงสุกใหม่ๆ และล้างมือก่อนรับประทานอาหาร ด้วยการเขียนป้ายคำขวัญ เป็นต้น	✓	รณรงค์ให้รับประทานอาหารที่สะอาด ปรุงสุกใหม่ๆ และล้างมือก่อนรับประทานอาหาร	รูปที่ 2-46	-
	2. ดูแลความสะอาดของภาชนะที่ใส่อาหารหรือน้ำดื่ม	✓	ดูแลความสะอาดของภาชนะที่ใส่อาหารหรือน้ำดื่ม	-	-
- โรคผิวหนัง	1. ฉีดล้างทำความสะอาดถนนและทางวิ่งภายในโครงการอย่างสม่ำเสมอ	✓	โครงการได้จัดให้พนักงานทำความสะอาดของโครงการดำเนินการล้างทำความสะอาดบริเวณพื้นถนนของโครงการเป็นประจำ เพื่อลดและป้องกันการฟุ้งกระจายของฝุ่นอันเนื่องจากการสัญจรของรถยนต์ในพื้นที่โครงการ	รูปที่ 2-2	-
	2. ออกกฎระเบียบมิให้มีการกวาดฝุ่นละอองหรือมูลฝอยมากองไว้บริเวณทางเดิน	✓	โครงการมีกฎระเบียบไม่ให้มีการกวาดฝุ่นละอองหรือมูลฝอยมากองไว้บริเวณทางเดิน	-	-
	3. จัดให้มีเจ้าหน้าที่ที่มีความรู้ ความชำนาญ ดูแลรักษาและควบคุมระบบบำบัดน้ำเสียให้ทำงานได้อย่างต่อเนื่องและมีประสิทธิภาพ	✓	จัดให้มีเจ้าหน้าที่ที่มีความรู้ ความชำนาญ ดูแลรักษาและควบคุมระบบบำบัดน้ำเสียให้ทำงานได้อย่างต่อเนื่องและมีประสิทธิภาพ	รูปที่ 2-29 ภาคผนวก 3	-

ข้อ	มาตรการป้องกันและแก้ไขผลกระทบสิ่งแวดล้อม	ผลการปฏิบัติตามมาตรการ	รายละเอียดการปฏิบัติตามมาตรการ	เอกสารอ้างอิง	ข้อเสนอแนะ/แนวทางแก้ไข
		✓=ดำเนินการแล้ว ☑=ดำเนินการไม่ครบถ้วน ✕=ไม่ได้ปฏิบัติ			
	4. เติมคลอรีนเพื่อฆ่าเชื้อโรคในน้ำทิ้ง ก่อนนำมารดน้ำต้นไม้ภายในโครงการ	✓	มีการติดตั้งก๊อกน้ำตามจุดต่างๆ เพื่อนำน้ำทิ้งหลังการบำบัดมารดน้ำต้นไม้ภายในโครงการ และจะจัดทำป้าย "ใช้น้ำทิ้งรดน้ำต้นไม้" เรียบร้อยแล้ว	รูปที่ 2-45	-
	5. ติดตั้งป้าย "ใช้น้ำทิ้งรดน้ำต้นไม้" ให้เห็นอย่างชัดเจน เพื่อป้องกันมิให้ผู้คนสัมผัสน้ำทิ้งดังกล่าว				
	6. จัดให้มีบ่อหน่วงน้ำรองรับน้ำหลากภายในโครงการ มิให้ท่วมขังภายในพื้นที่โครงการ	✓	โครงการมีบ่อหน่วงน้ำ จำนวน 1 บ่อ บริเวณด้านหน้าอาคาร และมีเครื่องสูบน้ำติดตั้งเพื่อระบายน้ำออกจากบ่อหน่วงน้ำ	รูปที่ 2-19	-
	7. หมั่นตรวจสอบดูแลบ่อพักของระบบระบายน้ำเป็นประจำทุกเดือน เพื่อป้องกันมิให้มีการสะสมของตะกอนดินในบ่อพัก ที่เป็นสาเหตุให้เกิดการอุดตัน ซึ่งเป็นอุปสรรคในการระบายน้ำ	✓	โครงการมีการตรวจสอบบ่อพักน้ำของโครงการไม่ให้มีตะกอนสะสมเป็นประจำ	-	-
- โรคที่มีสัตว์เป็นพาหะนำโรค	1. รณรงค์ให้มีการทำลายแหล่งเพาะพันธุ์สัตว์พาหะนำโรค เช่น การกำจัดลูกน้ำยุงลาย เป็นต้น	✓	โครงการมีดำเนินการจัดจ้างบริษัทเอกชนให้เข้ามาพ่นทำลายยุงและกำกัดลูกน้ำยุงลายเป็นประจำ	รูปที่ 2-20	-
	2. จัดให้มีห้องพักมูลฝอยประจำชั้น และห้องพักมูลฝอยรวมที่มีประตูปิดมิดชิดเพื่อป้องกันการเกิดแหล่งเพาะพันธุ์สัตว์พาหะนำโรค เช่น หนู แมลงวัน แมลงสาบ เป็นต้น	✓	โครงการจัดถังรองรับมูลฝอยประจำชั้น จำนวน 2 ถัง/ชั้น มีฝาปิดมิดชิดพร้อมสวมถุงดำรองรับไว้ในทุกชั้นที่มีห้องพัก โดยจัดให้มีพนักงานทำความสะอาดจัดเก็บมูลฝอยจากถังรองรับมูลฝอย และคัดแยกมูลฝอยนำไปรวมที่ห้องพักมูลฝอยรวมเพื่อให้รถขนมูลฝอยนำไปกำจัดเก็บต่อไป	รูปที่ 2-10	-
	3. ออกกฎระเบียบมิให้มีการกวาดฝุ่นละอองหรือมูลฝอยมากองไว้บริเวณทางเดิน	✓	โครงการมีกฎระเบียบไม่ให้มีการกวาดฝุ่นละอองหรือมูลฝอยมากองไว้บริเวณทางเดิน ทั้งนี้นิติฯ จัดให้มีแม่บ้านคอยดูแลรักษาความสะอาดบริเวณทางเดินพื้นที่ส่วนกลาง ทั้งโครงการอย่างสม่ำเสมอ	-	-

ข้อ	มาตรการป้องกันและแก้ไขผลกระทบสิ่งแวดล้อม	ผลการปฏิบัติตามมาตรการ	รายละเอียดการปฏิบัติตามมาตรการ	เอกสารอ้างอิง	ข้อเสนอแนะ /แนวทางแก้ไข
		✓=ดำเนินการแล้ว ☑=ดำเนินการไม่ครบถ้วน ✕=ไม่ได้ปฏิบัติ			
	4. จัดให้มีแม่บ้านคอยดูแลรักษาความสะอาด บริเวณทางเดินภายในอาคารห้องพักมูลฝอยแต่ละชั้น และห้องพักมูลฝอยรวมอย่างสม่ำเสมอ	✓	โครงการมีแม่บ้านคอยดูแลรักษาความสะอาด บริเวณทางเดินภายในอาคารห้องพักมูลฝอยแต่ละชั้น และห้องพักมูลฝอยรวมอย่างสม่ำเสมอ	รูปที่ 2-10 รูปที่ 2-16	-
	5. ติดตามประสานงานการจัดเก็บมูลฝอย ของสำนักงานเขตบางซื่อให้มาเก็บขนมูลฝอยจากโครงการอย่างสม่ำเสมอ เพื่อไม่ให้มีมูลฝอยตกค้าง	✓	โครงการได้รับการอนุเคราะห์การเก็บมูลฝอยของโครงการจากสำนักงานเขตบางซื่อ ซึ่งจะเข้ามาเก็บมูลฝอยอาทิตย์ละ 2 ครั้ง (วันอังคาร และวันศุกร์) ทั้งนี้ระหว่างการดำเนินงาน เจ้าหน้าที่ของโครงการจะคอยอำนวยความสะดวกและตรวจเช็คไม่ให้มีการตกค้างภายในห้องพักมูลฝอยรวมของโครงการ	รูปที่ 2-12	
	6. ประสานกับสำนักงานเขตบางซื่อให้เข้ามากำจัดสัตว์ที่เป็นพาหะนำโรคให้กับโครงการ เช่น ฉีดพ่นยากำจัดยุง เป็นต้น	✓	โครงการมีดำเนินการจัดจ้างบริษัทเอกชนให้เข้ามาพ่นทำลายยุงและกำกัดลูกน้ำยุงลายเป็นประจำ	รูปที่ 2-20	-
- โรคที่มีคนเป็นพาหะนำโรค	1. ออกแบบอาคารให้มีช่องเปิดโล่ง หรือติดตั้งพัดลมระบายอากาศเพื่อให้อากาศภายในอาคารถ่ายเทได้สะดวก ลดปริมาณการสะสมของเชื้อโรคที่ลอยอยู่ในอากาศจากการไอหรือจามของผู้ป่วย	✓	อาคารมีช่องเปิดโล่ง และบางส่วนมีการติดตั้งพัดลมระบายอากาศเพื่อให้อากาศภายในอาคารถ่ายเทได้สะดวก ลดปริมาณการสะสมของเชื้อโรคที่ลอยอยู่ในอากาศจากการไอหรือจามของผู้ป่วย	รูปที่ 2-23	-
	2. รณรงค์ให้ผู้พักอาศัยออกกำลังกาย เพื่อเสริมสร้างภูมิคุ้มกันให้กับร่างกาย	✓	โครงการมีการรณรงค์ให้ผู้พักอาศัยออกกำลังกายเพื่อเสริมสร้างภูมิคุ้มกันให้กับร่างกาย	-	-
- อุบัติเหตุต่างๆ	1. จัดให้มีพนักงานรักษาความปลอดภัยคอยอำนวยความสะดวกในการเดินรถภายในโครงการ และบริเวณทางเข้า-ออกโครงการ เพื่อให้เกิดความปลอดภัยในการเดินรถ	✓	โครงการได้จัดให้มีเจ้าหน้าที่รักษาความปลอดภัยบริเวณทางเข้า-ออก เพื่ออำนวยความสะดวกและรักษาความปลอดภัยบริเวณด้านน้าโครงการตลอด 24 ชั่วโมง	รูปที่ 2-7	--

ข้อ	มาตรการป้องกันและแก้ไขผลกระทบสิ่งแวดล้อม	ผลการปฏิบัติตามมาตรการ	รายละเอียดการปฏิบัติตามมาตรการ	เอกสารอ้างอิง	ข้อเสนอแนะ/แนวทางแก้ไข
		✓=ดำเนินการแล้ว ☑=ดำเนินการไม่ครบถ้วน ✕=ไม่ได้ปฏิบัติ			
	2. จัดทำเครื่องหมายจราจรบนพื้นทางแบ่งช่องจราจรการเดินรถ รวมทั้งป้ายต่างๆ ภายในโครงการให้ชัดเจน เพื่อไม่ผู้ขับขี่ให้เกิดความสับสนทำให้สามารถเดินรถได้อย่างปลอดภัย	✓	โครงการได้กำชับพนักงานทุกคนของโครงการ หากพบการชำรุดของพื้นถนน หรือสัญญาณจราจรต่างๆ บนท้องถนนโครงการลบเลือน มองเห็นไม่ชัดเจน ให้ดำเนินการแจ้งต่อนิติฯ ของโครงการ เพื่อทำการซ่อมแซมให้สามารถใช้งานได้อย่างมีประสิทธิภาพโดยเร็วที่สุด	-	-
	3. จัดทำสันนูนชะลอความเร็ว เพื่อควบคุมการใช้ความเร็วที่ไม่เหมาะสมซึ่งอาจก่อให้เกิดอันตรายได้	✓	โครงการมีการควบคุมความเร็วของรถภายในโครงการ โดยมีป้ายจำกัดความเร็ว และสันนูนชะลอความเร็ว เพื่อไม่ให้เกิดการฟุ้งกระจายของฝุ่นบนผิว	รูปที่ 2-1	-
	4. จัดให้มีแม่บ้านคอยดูแลความสะอาด และความเป็นระเบียบเรียบร้อยบริเวณทางเดินภายในอาคาร และบันไดแต่ละแห่งไม่ให้พื้นทางเดินเปียกน้ำหรือมีการวางสิ่งของกีดขวาง อาจจะก่อให้เกิดอุบัติเหตุได้	✓	โครงการมีแม่บ้านคอยดูแลความสะอาด และความเป็นระเบียบเรียบร้อยบริเวณทางเดินภายในอาคาร และบันไดแต่ละแห่งไม่ให้พื้นทางเดินเปียกน้ำหรือมีการวางสิ่งของกีดขวาง อาจจะก่อให้เกิดอุบัติเหตุได้	รูปที่ 2-16	-
	5. จัดให้มีระบบป้องกันและเตือนอัคคีภัย ตามข้อกำหนดของกฎกระทรวงฉบับที่ 33 (พ.ศ. 2535) และกฎกระทรวงฉบับที่ 50 (พ.ศ. 2540) ออกตามความในพระราชบัญญัติควบคุมอาคาร พ.ศ. 2522	✓	โครงการจัดให้มีระบบป้องกันและเตือนอัคคีภัย ตามข้อกำหนดของกฎกระทรวงฉบับที่ 33 (พ.ศ. 2535) และกฎกระทรวงฉบับที่ 50 (พ.ศ. 2540) ออกตามความในพระราชบัญญัติควบคุมอาคาร พ.ศ. 2522	รูปที่ 2-15	-
	6. รณรงค์ให้ผู้พักอาศัยหลีกเลี่ยงกิจกรรมที่อาจเสี่ยงต่อเพลิงไหม้ โดยติดป้ายประชาสัมพันธ์ภายในโครงการ	✓	นิติบุคคลอาคารชุดมีการรณรงค์ให้ผู้พักอาศัยหลีกเลี่ยงกิจกรรมที่อาจเสี่ยงต่อเพลิงไหม้ โดยติดป้ายประชาสัมพันธ์ภายในโครงการ	-	-

ข้อ	มาตรการป้องกันและแก้ไขผลกระทบสิ่งแวดล้อม	ผลการปฏิบัติตามมาตรการ	รายละเอียดการปฏิบัติตามมาตรการ	เอกสารอ้างอิง	ข้อเสนอแนะ/แนวทางแก้ไข
		✓=ดำเนินการแล้ว ☑=ดำเนินการไม่ครบถ้วน ✕=ไม่ได้ปฏิบัติ			
	7. จัดให้มีการตรวจสอบระบบป้องกันและเตือนอัคคีภัยให้สามารถใช้งานได้อยู่เสมอ หากพบว่ามีการเสียหายหรือใช้การไม่ได้ให้รีบดำเนินการแก้ไขทันที	✓	นิติบุคคลอาคารชุดจัดให้มีการตรวจสอบระบบป้องกันและเตือนอัคคีภัย ให้สามารถใช้งานได้อยู่เสมอ หากพบว่ามีการเสียหายหรือใช้การไม่ได้ให้รีบดำเนินการแก้ไขทันที	-	-
	8. ติดป้ายเนะนำการใช้อุปกรณ์แต่ละตัว ไว้บริเวณที่อุปกรณ์ติดตั้งอยู่เพื่อให้ผู้ที่อยู่ใกล้ที่เกิดเหตุสามารถใช้ได้ทันที	✓	โครงการมีการติดป้ายเนะนำการใช้อุปกรณ์แต่ละตัวไว้บริเวณที่อุปกรณ์ติดตั้งอยู่เพื่อให้ผู้ที่อยู่ใกล้ที่เกิดเหตุสามารถใช้ได้ทันที	รูปที่ 2-15	-
	9. จัดทำผังเส้นทางการอพยพหนีไฟไปยังจุดรวมคนเบื้องต้นติดไว้บริเวณทางเดินและโถงบันไดทุกชั้นของอาคาร	✓	โครงการมีผังเส้นทางการอพยพหนีไฟไปยังจุดรวมคนเบื้องต้น ติดไว้บริเวณทางเดินและโถงบันไดทุกชั้นของอาคาร	รูปที่ 2-15	-
	10. จัดอบรมและซ้อมการอพยพคนกรณีเพลิงไหม้อย่างน้อยปีละ 1 ครั้ง โดยประสานงานกับสถานีดับเพลิงบางโพมาจัดอบรมและซักซ้อมแผนอพยพและป้องกันอัคคีภัยให้กับโครงการ	✓	โครงการจัดให้มีการอบรมและซักซ้อมแผนการอพยพคนกรณีเพลิงไหม้ ปีละ 1 ครั้ง โดยติดต่อประสานงานกับสถานีดับเพลิงบางโพให้มาจัดอบรมและซักซ้อมแผนอพยพหนีไฟให้กับโครงการ ครั้งล่าสุดเมื่อวันที่ 14 ธันวาคม 2568 ในปี 2569 มีแผนในเดือนธันวาคม	รูปที่ 2-37	
2. ด้านสุขภาพจิต - ได้แก่ ความเครียด ความวิตกกังวลความหวาดกลัว	1. กำหนดให้มีข้อปฏิบัติในการอยู่ร่วมกัน เพื่อความเป็นระเบียบเรียบร้อยและอยู่ร่วมกันอย่างสงบสุข	✓	โครงการมีการจัดทำข้อบังคับ และระเบียบการพักอาศัยเพื่อควบคุมการพักอาศัยของผู้พักอาศัยและเจ้าหน้าที่ของโครงการอย่างให้รับทราบโดยทั่วถึง ทั้งนี้โครงการได้จัดให้มีกล้องวงจรปิดและเจ้าหน้าที่รักษาความปลอดภัยเพื่อช่วยสอดส่องดูแลความเรียบร้อยด้วยอีกทาง	-	-

ข้อ	มาตรการป้องกันและแก้ไขผลกระทบสิ่งแวดล้อม	ผลการปฏิบัติตามมาตรการ	รายละเอียดการปฏิบัติตามมาตรการ	เอกสารอ้างอิง	ข้อเสนอแนะ/แนวทางแก้ไข
		✓=ดำเนินการแล้ว ☑=ดำเนินการไม่ครบถ้วน ✕=ไม่ได้ปฏิบัติ			
	2. จัดให้มีกิจกรรมเพื่อสร้างความสัมพันธ์ที่ดีของผู้พักอาศัยภายในโครงการรวมทั้งเพื่อนบ้านที่อยู่ข้างเคียง เช่น การทำบุญในวันสำคัญต่างๆ เป็นต้น	✓	โครงการมีการจัดให้มีกิจกรรมเพื่อสร้างความสัมพันธ์ที่ดีของผู้พักอาศัยภายในโครงการ คือ ทำบุญตักบาตรเสาร์แรกของเดือน ตลาดนัดทุกๆ เดือน	รูปที่ 2-25 รูปที่ 2-40	-
	3. จัดให้มีพื้นที่สีเขียวภายในโครงการ เพื่อเป็นที่พักผ่อนหย่อนใจ ทำให้เกิดความผ่อนคลาย	✓	ปัจจุบันพื้นที่สีเขียวของโครงการ ประกอบด้วย ชั้น 1 ชั้น 6 ชั้น 23 (ฝั่งตะวันตก มีปัญหาน้ำรั่วซึม เอาต้นไม้ออก อยู่ในระหว่างปรับปรุง) ทั้งนี้โครงการได้จัดให้มีเจ้าหน้าที่ดูแลบำรุงรักษาให้พื้นที่สีเขียวของโครงการมีความสมบูรณ์สวยงามอยู่ตลอดเวลา หากมีพื้นที่บริเวณใดเสื่อมโทรม เจ้าหน้าที่ของโครงการจะดูแลเป็นพิเศษหรือปลูกทดแทนใหม่ทันที	รูปที่ 2-3 รูปที่ 2-27	-
4.4 ทัศนียภาพ	1. จัดให้มีพื้นที่สีเขียวบริวณชั้นล่าง ชั้นที่ 6 ชั้นที่ 23 และชั้นหลังคา ค.ส.ล. ขนาดพื้นที่รวมทั้งสิ้น 2,091 ตร.ม. คิดเป็นอัตราส่วนพื้นที่สีเขียวต่อผู้พักอาศัยภายในโครงการ 1.04 ตร.ม./คน (จำนวนผู้พักอาศัย 2,010 คน) โดยมีพื้นที่ปลูกไม้ยืนต้น 670 ตร.ม.	✓	ปัจจุบันพื้นที่สีเขียวของโครงการ ประกอบด้วย ชั้น 1 ชั้น 6 ชั้น 23 (ฝั่งตะวันตก มีปัญหาน้ำรั่วซึม เอาต้นไม้ออก อยู่ในระหว่างปรับปรุง) ทั้งนี้โครงการได้จัดให้มีเจ้าหน้าที่ดูแลบำรุงรักษาให้พื้นที่สีเขียวของโครงการมีความสมบูรณ์สวยงามอยู่ตลอดเวลา หากมีพื้นที่บริเวณใดเสื่อมโทรม เจ้าหน้าที่ของโครงการจะดูแลเป็นพิเศษหรือปลูกทดแทนใหม่ทันที	รูปที่ 2-3 รูปที่ 2-27	-
	2. สีภายนอกของอาคารจะเลือกใช้โทนสีที่เย็นสบายตา เพื่อไม่ก่อให้เกิดผลกระทบด้านทัศนียภาพมากนัก	✓	โครงการมีสีภายนอกของอาคารเป็นโทนสีที่เย็นสบายตา เพื่อไม่ก่อให้เกิดผลกระทบด้านทัศนียภาพมากนัก	รูปที่ 2-18	-

ข้อ	มาตรการป้องกันและแก้ไขผลกระทบสิ่งแวดล้อม	ผลการปฏิบัติตามมาตรการ	รายละเอียดการปฏิบัติตามมาตรการ	เอกสารอ้างอิง	ข้อเสนอแนะ/แนวทางแก้ไข
		✓=ดำเนินการแล้ว ☑=ดำเนินการไม่ครบถ้วน ✕=ไม่ได้ปฏิบัติ			
	3. ดูแลสภาพพื้นที่สีเขียวของโครงการให้สวยงาม และมีความสมบูรณ์อยู่ตลอดเวลา	✓	ปัจจุบันพื้นที่สีเขียวของโครงการ ประกอบด้วย ชั้น 1 ชั้น 6 ชั้น 23 (ฝั่งตะวันตก มีปัญหาน้ำรั่วซึม เอาต้นไม้ออก อยู่ในระหว่างปรับปรุง) ทั้งนี้โครงการได้จัดให้มีเจ้าหน้าที่ดูแลบำรุงรักษาให้พื้นที่สีเขียวของโครงการมีความสมบูรณ์สวยงามอยู่ตลอดเวลา หากมีพื้นที่บริเวณใดเสื่อมโทรม เจ้าหน้าที่ของโครงการจะดูแลเป็นพิเศษหรือปลูกทดแทนใหม่ทันที	รูปที่ 2-3 รูปที่ 2-27	-
	4. ควบคุมดูแลการใช้ประโยชน์อาคารของผู้พักอาศัยภายในโครงการและพนักงานมิให้เกิดทัศนียภาพที่ไม่ดีต่อผู้พบเห็น	✓	โครงการมีการจัดทำข้อบังคับ และระเบียบการพักอาศัย เพื่อควบคุมการพักอาศัยของผู้พักอาศัยและเจ้าหน้าที่ของโครงการอย่างให้รับทราบโดยทั่วถึง ทั้งนี้โครงการได้จัดให้มีกล้องวงจรปิดและเจ้าหน้าที่รักษาความปลอดภัยเพื่อช่วยสอดส่องดูแลความเรียบร้อยด้วยอีกทาง	-	-
2.4.5 การบดบังแสงแดดและทิศทางลม	- ออกแบบอาคาร โครงการให้มีช่องว่างภายในอาคารเพียงพอที่จะให้กระแสลมพัดผ่านไปยังพื้นที่ข้างเคียงโดยรอบได้อย่างสะดวก	✓	โครงการให้มีช่องว่างภายในอาคารให้กระแสลมพัดผ่านไปยังพื้นที่ข้างเคียงโดยรอบได้อย่างสะดวก	รูปที่ 23	-
2.4.6 การบดบังสัญญาณวิทยุและโทรทัศน์	- โครงการต้องทำหนังสือแจ้งผู้พักอาศัยที่อยู่ใกล้เคียงพื้นที่โครงการในรัศมี 100 ม. ซึ่งอาจเป็นผู้ที่ได้รับผลกระทบด้านการบดบังคลื่นสัญญาณโทรทัศน์จากอาคารโครงการ ณ วันที่เริ่มลงมือก่อสร้าง โดยในหนังสือดังกล่าวจะระบุชื่อและหมายเลขโทรศัพท์ของบุคคลที่จะเป็นผู้รับเรื่องซึ่งผู้พักอาศัยที่อยู่ใกล้เคียงโครงการที่ได้รับผลกระทบสามารถติดต่อกับ	✓	ทางโครงการได้จัดให้มีมาตรการในการแก้ไขผลกระทบด้านการบดบังสัญญาณวิทยุและโทรทัศน์ต่อผู้พักอาศัยที่อยู่ใกล้เคียงพื้นที่โครงการใน รัศมี 100 ม. และมีมาตรการชดเชยความเสียหายต่อผู้ที่อาจรับผลกระทบด้านการบดบังคลื่นวิทยุโทรทัศน์จากอาคารโครงการ เมื่อผลการตรวจสอบแล้วเกิดจากการ	-	-

ข้อ	มาตรการป้องกันและแก้ไขผลกระทบสิ่งแวดล้อม	ผลการปฏิบัติตามมาตรการ	รายละเอียดการปฏิบัติตามมาตรการ	เอกสารอ้างอิง	ข้อเสนอแนะ/แนวทางแก้ไข
		✓=ดำเนินการแล้ว ☑=ดำเนินการไม่ครบถ้วน ✕=ไม่ได้ปฏิบัติ			
	โครงการได้ โดยโครงการจะดำเนินการติดตั้งจานรับสัญญาณดาวเทียมให้กับผู้ที่ได้รับผลกระทบเหล่านี้หลังจากที่ได้รับแจ้ง รวมทั้งจะดำเนินการปรับจานรับสัญญาณดาวเทียมให้กับบ้านพักอาศัยที่มีจานรับสัญญาณดาวเทียมอยู่แล้วและได้รับผลกระทบจากอาคาร โครงการซึ่งเงื่อนไขในการดำเนินการตามมาตรการดังกล่าว โครงการจะเป็นผู้รับผิดชอค่าใช้จ่ายทั้งในการติดตั้งหรือการปรับจานสัญญาณดาวเทียมโดยความรับผิดชอบจะสิ้นสุดลงหลังจากที่โครงการจดทะเบียนอาคารชุดแล้วเสร็จ		ดำเนินงานของโครงการจริง โดยนับตั้งแต่มีการจดทะเบียนนิติบุคคลอาคารชุด ยังมิได้รับเรื่องร้องเรียนในเรื่องของการบดบังคลื่นวิทยุโทรทัศน์จากผู้พักอาศัยที่อยู่ใกล้เคียงพื้นที่โครงการ		

รูปที่ 2-1 ป้ายจำกัดความเร็ว และสันนูนชะลอความเร็ว

รูปที่ 2-2 เจ้าหน้าที่ดูแลทำความสะอาดถนนภายในโครงการ

รูปที่ 2-3 พื้นที่สีเขียวของโครงการ

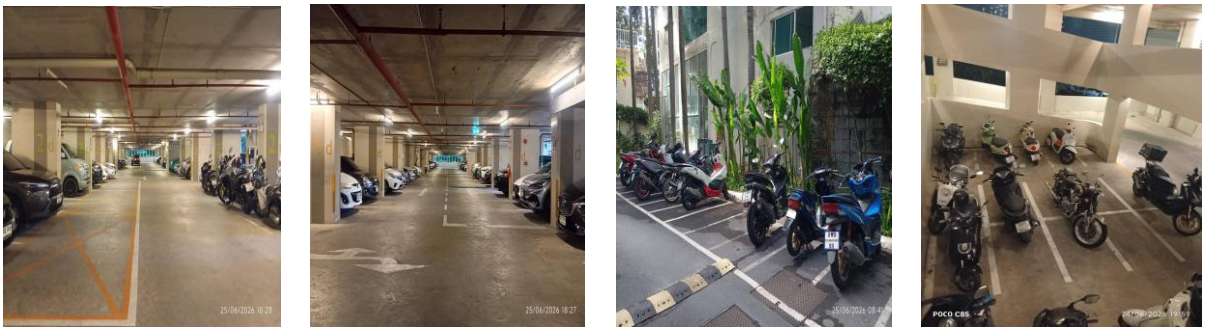

รูปที่ 2-4 ที่จอดรถของโครงการ

รูปที่ 2-5 ป้ายกรุณาดับเครื่องยนต์

รูปที่ 2-6 การติดตั้งป้ายชื่อโครงการ

รูปที่ 2-7 เจ้าหน้าที่รักษาความปลอดภัย และอำนวยความสะดวกบริเวณทางเข้าออกของโครงการ

รูปที่ 2-8 ถังเก็บน้ำใต้ดินและ ดาดฟ้า

รูปที่ 2-9 เจ้าหน้าที่ตรวจสอบท่อประปา

รูปที่ 2-10 ห้องพักมูลฝอยประจำชั้น และทำความสะอาดห้องพักขยะมูลฝอยประจำชั้น

รูปที่ 2-11 ห้องพักมูลฝอยรวม และทำความสะอาดห้องพักมูลฝอยรวม

รูปที่ 2-12 รถเก็บขนมูลฝอยจากสำนักงานเขตบางซื่อเข้ามาจัดเก็บมูลฝอย

รูปที่ 2-13 จุดรวมของโครงการ

รูปที่ 2-14 เจ้าหน้าที่ PM Fire Pump ประจำสัปดาห์

แผงควบคุม (Fire Alarm Control Panel : FCP)

ปั๊มดับเพลิง

ระบบดับเพลิง

Paul down station

ถังดับเพลิงชนิดผงเคมี

Alarm Bell

ถังดับเพลิงชนิด CO2

เครื่องตรวจจับควัน

ทางหนีไฟทางอากาศ

ไฟสำรองฉุกเฉิน

ผังหนีไฟประจำชั้น

สปริงเกอร์

ประตูหนีไฟ

รูปที่ 2-15 ระบบป้องกันและเตือนอัคคีภัย

ป้ายไฟทางออกฉุกเฉิน

ห้องลิฟต์ดับเพลิง

หัวรับน้ำดับเพลิง

บันไดหนีไฟ

ตู้เก็บสายฉีดน้ำดับเพลิงพร้อมอุปกรณ์

ท่อยืน

รูปที่ 2-15 ระบบป้องกันและเตือนอัคคีภัย (ต่อ)

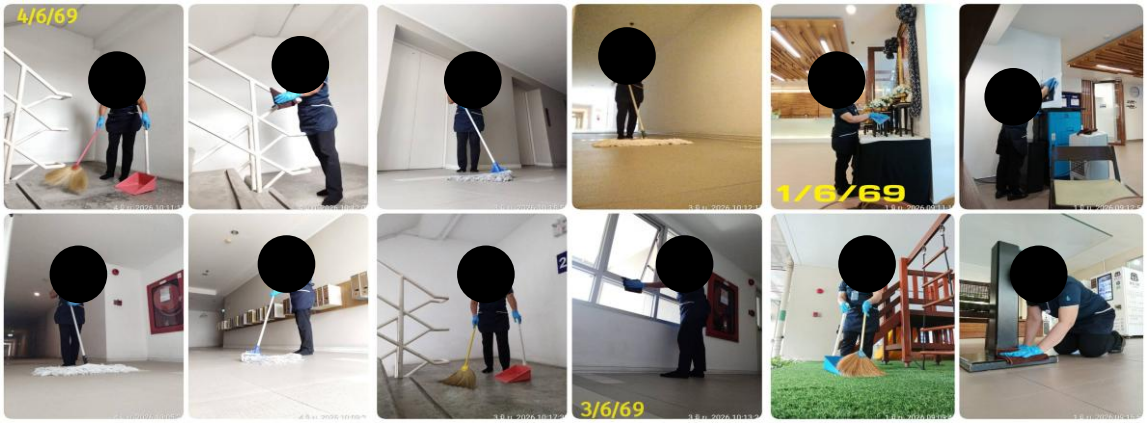

รูปที่ 2-16 เจ้าหน้าที่ดูแลทำความสะอาดพื้นที่ส่วนกลาง

รูปที่ 2-17 ไฟส่องสว่าง ทางเข้า-ออกโครงการ และถนนเวลากลางคืน

รูปที่ 2-18 สีอาคารภายนอกเลือกใช้สีอ่อน

รูปที่ 2-19 ตำแหน่งบ่อหน่วงน้ำของโครงการ

รูปที่ 2-20 การฉีดพ่นยากำจัดปลวก และยุงภายในโครงการ

รูปที่ 2-21 อุปกรณ์ประหยัดไฟเบอร์ 5 และหลอดไฟประหยัดไฟ

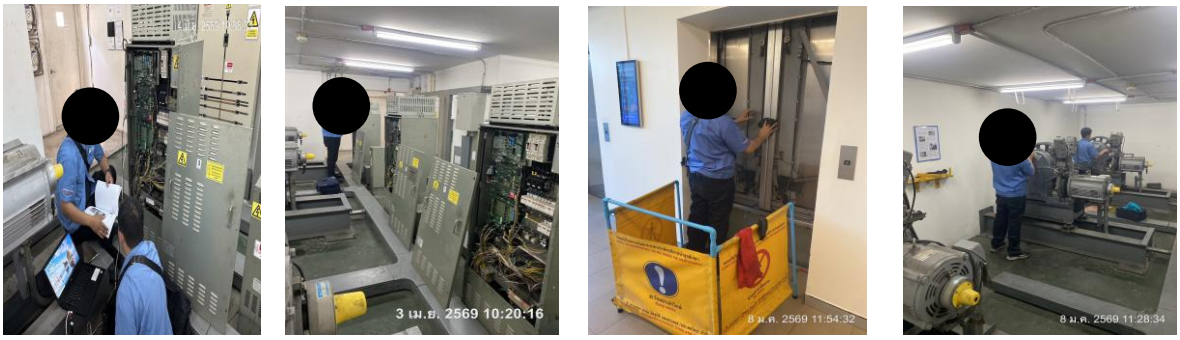

รูปที่ 2-22 เจ้าหน้าที่ตรวจสอบระบบลิฟต์ประจำเดือน

รูปที่ 2-23 หน้าต่างกระจกสามารถรับแสงและระบายอากาศ

รูปที่ 2-24 การติดตั้งกระจกโค้งจราจร

รูปที่ 2-25 กิจกรรมทำบุญตักบาตร สัปดาห์แรกของทุกเดือน

รูปที่ 2-26 สูบไขมันและสูบตะกอนส่วนเกิน 17 มีนาคม 2569

รูปที่ 2-27 เจ้าหน้าที่ดูแลพื้นที่สีเขียว

รูปที่ 2-28 หม้อแปลงไฟฟ้าของโครงการ

รูปที่ 2-29 ตำแหน่งระบบบำบัดน้ำเสีย

สติ๊กเกอร์รถยนต์คันที่ 1	สติ๊กเกอร์รถยนต์คันที่ 2

สติ๊กเกอร์รถจักรยานยนต์คันที่ 1	สติ๊กเกอร์รถจักรยานยนต์คันที่ 1

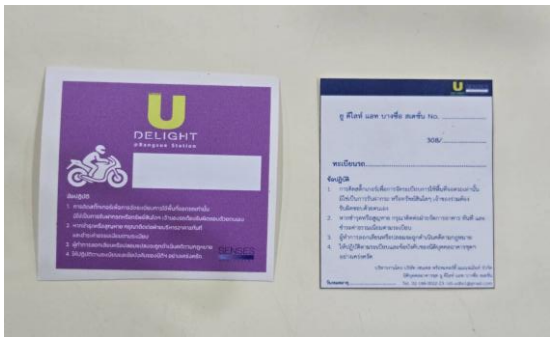

รูปที่ 2-30 สติกเกอร์ติดรถยนต์ และรถจักรยานยนต์ สำหรับผู้พักอาศัยในโครงการ

รูปที่ 2-31 ร้านรับซื้อมูลฝอยรีไซเคิลเข้ามารับซื้อ

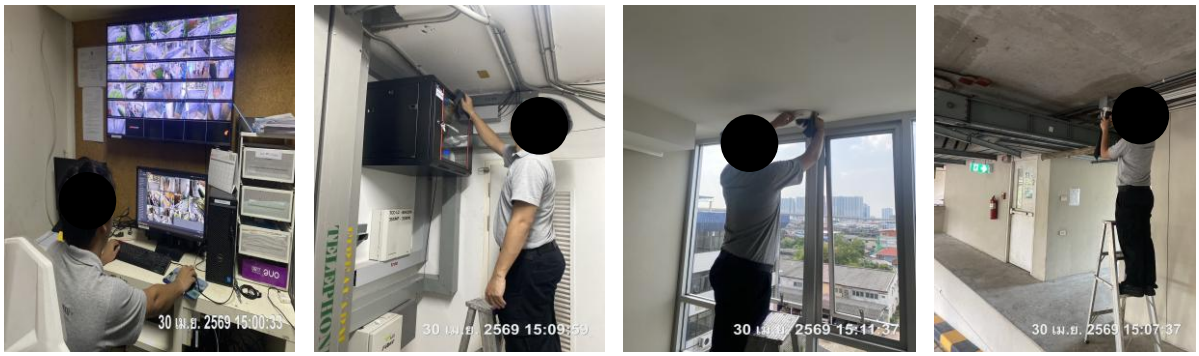

รูปที่ 2-32 เจ้าหน้าที่ตรวจเช็คระบบ CCTV

รูปที่ 2-33 ป้ายจราจรบริเวณพื้นที่โครงการ

รูปที่ 2-34 ล้างเครื่องปรับอากาศพื้นที่ส่วนกลาง

รูปที่ 2-35 แสดงการประชาสัมพันธ์กิจกรรมต่างๆ ของโครงการ

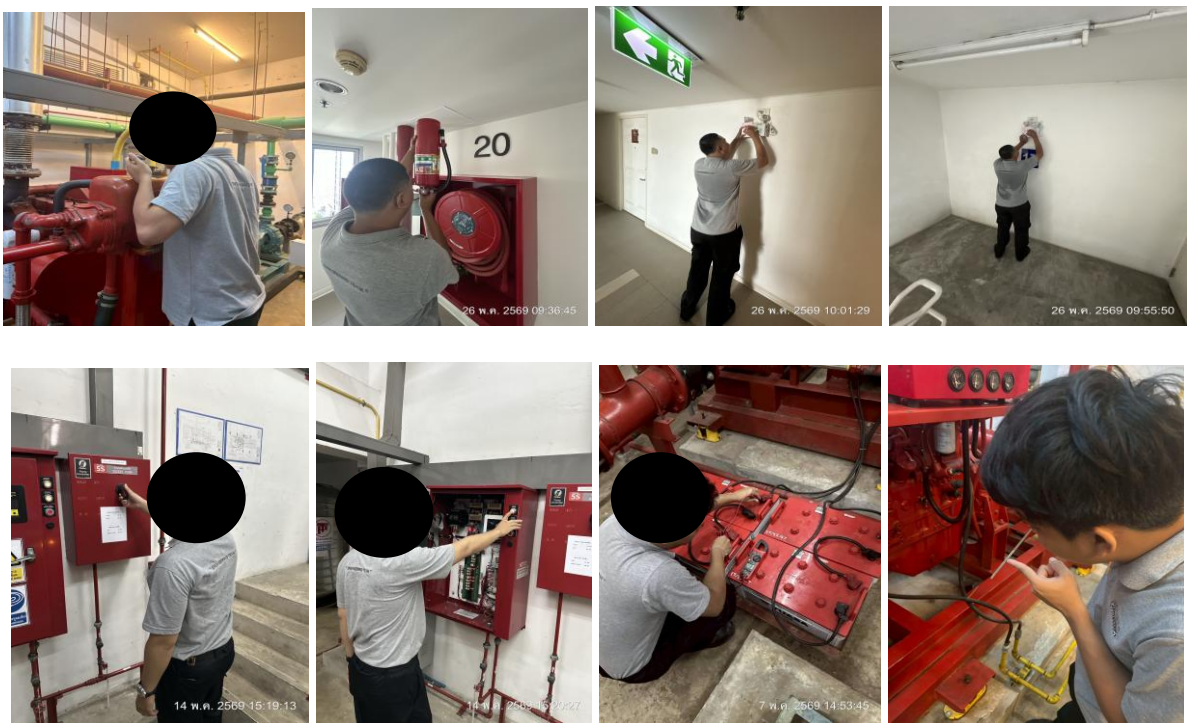

รูปที่ 2-36 เจ้าหน้าที่เข้าตรวจสอบอุปกรณ์ระบบป้องกันอัคคีภัย

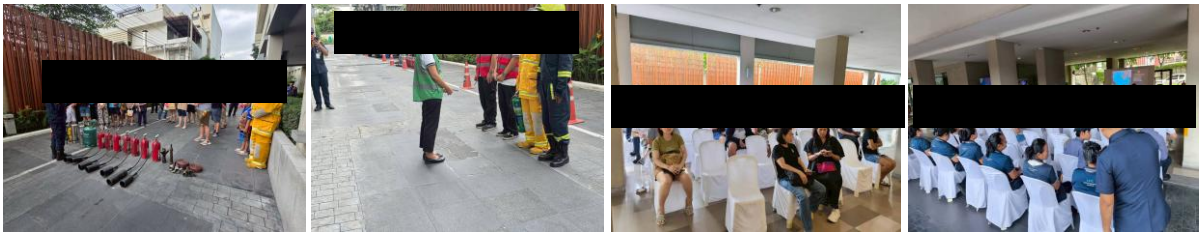

รูปที่ 2-37 อบรมฝึกซ้อมอพยพหนีไฟ วันที่ 14 ธันวาคม 2568 ในปี 2569 มีแผนในเดือนธันวาคม

รูปที่ 2-38 ล้างถังเก็บน้ำชั้นใต้ดินและชั้นดาดฟ้า เมื่อวันที่ 11-13 พฤศจิกายน 2568 ในปี 2569 มีแผนในเดือนพฤศจิกายน

รูปที่ 2-39 ป้ายห้ามเร่งเครื่องยนต์

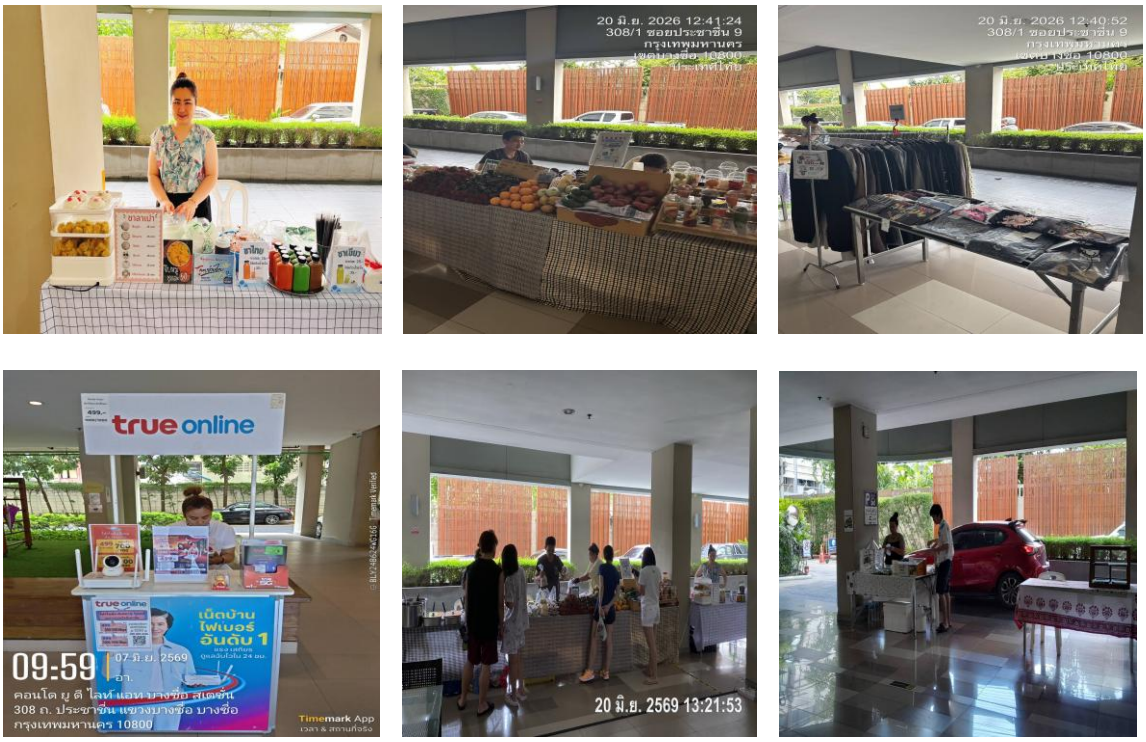

รูปที่ 2-40 กิจกรรมตลาดนัด ทุกๆ เดือน

รูปที่ 2-41 ตรวจสอบอาคารประจำปี 2568 ในปี 2569 มีแผนในเดือนพฤศจิกายน

รูปที่ 2-42 เจ้าหน้าที่ PM ตรวจเช็คระบบ Generator และ ระบบ Fire Pump ประจำปี 2569

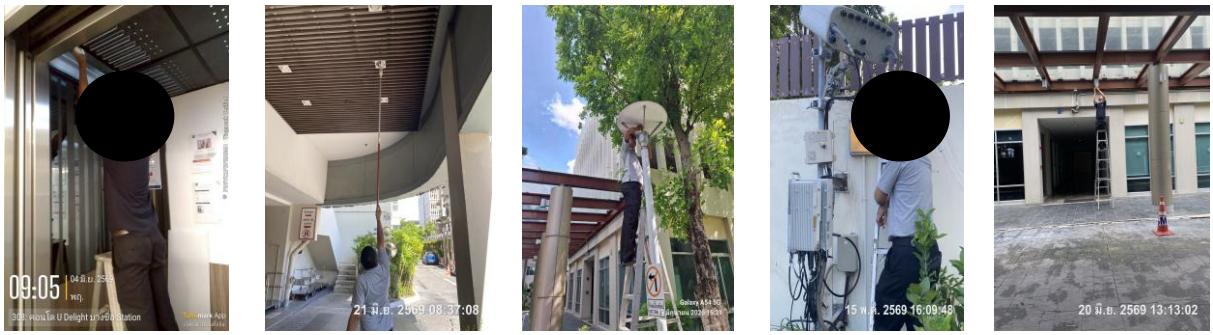

รูปที่ 2-43 งานเปลี่ยนหลอดไฟแสงสว่างส่วนกลาง

รูปที่ 2-44 PM ระบบไฟฟ้าประจำปี 2569

รูปที่ 2-45 ติดตั้งก๊อกน้ำตามจุดต่างๆ และติดป้าย "ก๊อกน้ำสำหรับรดน้ำต้นไม้เท่านั้น"

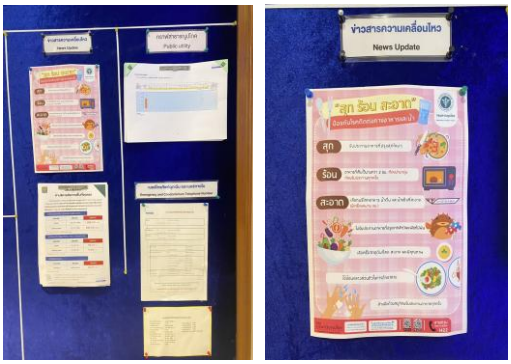

รูปที่ 2-46 รณรงค์ให้รับประทานอาหารที่สะอาด ปรุงสุกใหม่ๆ และล้างมือก่อนรับประทานอาหาร

รูปที่ 2-47 มิเตอร์ไฟฟ้าสำหรับระบบบำบัดน้ำเสีย